es para tí
la moda tentación

PRESENCIA

MATUTINO FUNDADO EL 28 DE MARZO DE 1952
AÑO XXIX Nº. 8.126 LA PAZ, BOLIVIA, DOMINGO 22 DE FEBRERO DE 1981- 38 PAGINAS $b. 7.00

Plusher de punto blanco

n el último día de visita a Filipinas

l Papa aboga porque las naciones ricas ayuden a vencer la pobreza

Instó a tomar "decisiones críticas" para ayudar al Asia y otras regiones pobres, en nombre de la justicia y equidad.- Calificó la situación de los refugiados quizá como "la tragedia más grande de todas las tragedias de nuestros días".- Viajará hoy a Guam, para pasar luego a Japón.

VISITA A REFUGIADOS.- Morong, Filipinas, 21 (AP).- - El Papa Juan Pablo II saluda a refugiados indochinos, durante su visita a este campamento. Posteriormente visitó un leprosario de niños. En este día de actividad, el Santo Padre, exhortó a las naciones ricas a adoptar drásticas decisiones para formar un nuevo orden económico que conceda mejores niveles de vida a los hambrientos pueblos de Asia (Radiofoto AP).

MANILA, 21 (LR).- El Papa Juan Pablo II deploró hoy la condición de los desprotegidos del Asia que padecen hambre y llamó a las naciones más ricas a tomar "decisiones críticas" para ayudarlos.

En el último día de su visita a las Filipinas, el Papa dirigió a un campamento de refugiados indochinos y se refirió a la situación de los agricultores pobres de las mismas Filipinas.

Criticó indirecta pero duramente al gobierno autoritario del Presidente Ferdinand Marcos y dijo a los obreros de la ciudad de Legaspi que sus bajos salarios, privación de la tierra y reducción a la esclavitud iban contra la voluntad de Dios.

El empleo solo no es suficiente, afirmó: "Ser tan miserablemente pagados qué difícilmente pueden subsistir ustedes y sus familias, que se convierten en esclavos antes que en trabajadores libres y responsables, no es justo. No es esa la voluntad de Dios", agregó.

El Pontífice de 60 años, después de un agitado programa en Legaspi, Morong y Manila, terminó su día en esta ciudad con un discurso radial en que se refirió a la pobreza en muchos países del mundo y al hambre que " aún es una trágica realidad" para muchas familias del mundo entero.

En una emisión de la estación católica de onda corta, radio Veritas, para toda Asia, el Papa se refirió a la carencia de viviendas dignas, atención sanitaria y buenas escuelas.

Afirmó que hubo grandes esfuerzos pero que no siempre fueron suficientes y que las condiciones de vida no habían mejorado mayormente.

Todas las naciones deberían asumir su responsabilidad de ayudar al Asia y a otras regiones pobres en nombre de la justicia y equidad, declaró el Papa.

"Deberán ser tomadas críticas decisiones. Deberán crearse las estructuras necesarias para un nuevo orden de relaciones internacionales como condición para el verdadero desarrollo de todas las naciones" agregó Pablo II.

Sus afirmaciones fueron consideradas como referencias a los llamados del Tercer Mundo para una mayor ayuda económica y de mejores garantías de precios para sus exportaciones.

Antes de arribar a Manila, el Papa se detuvo en un centro de refugiados en la cercana península de Baatan y afirmó que " de todas las tragedias humanas, de nuestro tiempo, quizá la de los refugiados sea la más grande".

Instalado en una plataforma desde donde se dominaba un panorama de chozas con techos de chapas que albergaban a refugiados de Vietnam, Kampuchea y Laos, el Papa declaró: "Estamos viendo con alarma un número cada vez mayor de personas obligadas a dejar su patria".

Más de 15.000 refugiados viven en dos campamentos en la península, mientras se están realizando los arreglos para encontrarles hogares estables.

Pero Juan Pablo se refirió también a los refugiados afganos en Pakistán y de africanos de muchos países que dejaron sus hogares por la agitación social y la lucha. "En nombre de todas las personas diseminadas por el mundo pido que los presentes esfuerzos sean continuados, fortalecidos y reforzados".

Mañana el Papa viajará por avión a la isla de Guam, en el Pacífico, en la tercera etapa de su gira de 12 días, que incluirá Japón y una parada en Anchorage, Alaska.

LA TRAGEDIA MAS GRANDE

MORONG, FILIPINAS, 21 (AP).- Los refugiados indochinos pugnaron hoy para acercarse al Papa Juan Pablo II cuando visitó un campamento en esta zona de Filipinas, y el Pontífice dijo que la odisea de los refugiados es "quizá la tragedia más grande de todas las tragedias humanas de nuestros días".

El Papa pasó la quinta jornada de su agitada gira de seis días por Filipinas, con un programa de oraciones, discursos y viajes, antes de trasladarse mañana a Guam y Japón.

Hizo un llamamiento

(Pasa a la página 10)

Se agrava la situación entre Perú y Ecuador

Helicópteros peruanos atacaron, "hasta silenciarla", una posición militar ecuatoriana. - Incidente dejó 9 muertos

LIMA, 21 (AP).- La tensa situación fronteriza entre Perú y Ecuador se hallaba hoy en su punto más crítico desde que tropas de ambos países iniciaron hace tres semanas una frágil tregua.

El Comando Conjunto de las Fuerzas Armadas dijo que helicópteros peruanos atacaron ayer "hasta silenciarla" una posición militar ecuatoriana.

Dijo que el ataque tuvo lugar luego que desde dicha posición fue abatido un helicóptero peruano, hecho en el que murió el copiloto, Teniente Julio Ponce Antónez, y quedó herido de gravedad el piloto, Mayor Jorge Polanco.

El Comando Conjunto indicó que otros 12 soldados recibieron heridas "de diversas naturaleza", aunque sin precisar si se trataba de soldados peruanos o ecuatorianos.

Sin embargo, desde que empezó el conflicto a fines de enero, el máximo organismo castrense del Perú no mencionó bajas u operativos en el frente ecuatoriano, por lo que se presume que se trató de soldados peruanos.

El comunicado indicó que el helicóptero derribado realizaba "un patrullaje de rutina" en las cercanías del puesto de vigilancia fronteriza PV4, que Ecuador reconoce con el nombre de Machinaza, cuando fue abatido ayer a las 10.30 EST por fuego desde tierra.

"Como consecuencia de este hecho, se enviaron helicópteros armados con el fin de auxiliar a los ocupantes, y al encontrar resistencia, se hizo necesario silenciar el fuego enemigo", señaló.

Agregó que posteriormente se procedió "a desalojar a los invasores del lugar donde se encontraban fortificados, obligándoseles a replegarse. Nuestras fuerzas capturaron y mantienen dicho lugar" indicó.

Autoridades ecuatorianas, dijeron que el ataque aéreo fue seguido por el descenso de un centenar de paracaidistas peruanos.

El puesto PV4 está ubicado, según las autoridades peruanas, en la falda oriental de la cordillera de El Condor, a más de 1.300 kilómetros al norte de Lima, en un tramo no demarcado de 78 kilómetros de frontera.

Ese fue uno de los tres puestos que Perú dijo haber recapturado tras cinco días de combate, entre el 28 de enero y el 1 de febrero. Los otros dos se denominan PV22 o Paquisha, y PV3 o Mallaico.

Los combates dejaron oficialmente, según informes de ambos países, un muerto y tres heridos en el lado peruano, y ocho muertos en el bando ecuatoriano.

El incidente de ayer es el que dejó las mayores bajas para Perú, que anteriormente dijo no haber perdido un solo helicóptero o avión en más de un centenar de vuelos en misiones de combate.

El Canciller peruano Javier Arias Stella exhortó anoche al gobierno ecuatoriano a "observar sensatez", pero otros funcionarios dijeron que Perú rechazará con energía cualquier agresión ecuatoriana.

El presidente del Comando Conjunto, Vicealmirante Juan Egusquiza, dijo que las tropas peruanas seguirán en estado de alerta en sus posiciones de combate.

La exhortación formulada por la Organización de Estados Americanos (OEA) tras una reunión de emergencia de cancilleres de la región, en el sentido de desmilitarizar la frontera peruano-ecuatoriana, fue desoida por ambos países.

Entretanto, Perú realiza ensayos en grandes ciudades al norte del país sobre el comportamiento de la población civil en caso de un ataque aéreo.

(Pasa a la página 11)

Ministro de Finanzas

Ahorro e inversión interna deben ser base del desarrollo económico

"Se ha preservado la paridad del peso boliviano porque consideramos importante dar seguridad al ahorro interno, ahorro que debemos convertir a través del sistema bancario, en recursos para la inversión que tanto necesita el país. Sobre ese ahorro interno, sobre esa inversión interna, debemos hacer descansar una parte importante del desarrollo económico", dijo el Ministro de Finanzas, General José Sánchez Calderón, en mesa redonda efectuada en la Emisora del Estado.

Afirmó que el crédito externo y la cooperación internacional deben ser parte complementaria del esfuerzo para desarrollar el país y éste es también uno de los objetivos que se persiguen con el conjunto de medidas aplicadas en la economía.

Dijo que la política de fijar precios reales de los bienes y servicios producidos en el país, ha significado necesariamente elevar en varios casos los precios que regían en el mercado emergentes de una política de subsidios que a la fecha ha sido superada. "Reconocemos que el reajuste de carburantes y energía eléctrica tiene efectos en la estructura de precios, no sólo de productos, sino de importantes servicios como los transportes y éstos a su vez en los costos de las mercaderías y artículos que se transportan dentro del país", añadió.

Señaló: "La crítica situación económica que ha vivido el país a partir de 1978 y que se agravó en 1980 ha obligado al gobierno a revisar la política de subsidios, ante la inminencia de tener que paralizar las inversiones en empresas tan importantes como Yacimientos, la empresa de electricidad, el LAB y otras más, por cuanto sus recaudaciones no alcanzaban a cubrir en algunos casos, ni siquiera sus gastos de funcionamiento y menos disponer de recursos para inversiones".

"Tampoco se puede recurrir indefinidamente a requerir recursos al Tesoro General de la Nación y menos obtener créditos a corto plazo, para seguir pagando sueldos y gastos de funcionamiento de actividades cada día menos productivas", afirmó el Ministro.

DEUDA EXTERNA

El General Sánchez Calderón se refirió también a la deuda externa del país y anunció que, a diciembre de 1980, la deuda pública contratada alcanzó a 3.676.8 millones de dólares, pero la deuda efectiva o desembolsada alcanzó a 2.181.7 millones de dólares, de los cuales el 54 por ciento corresponden a créditos provenientes de entidades multilaterales y de contratos bilaterales. La otra parte corresponde a instituciones privadas, como proveedores o bancos privados del exterior.

"Desde el punto de vista de la utilización de la deuda pública contratada, los recursos captados estuvieron orientados a financiar sectores productivos, proyectos de infraestructura, agricultura y también a fortalecer la balanza de pagos", dijo.

Agregó que la deuda externa constituye una preocupación permanente del gobierno y en particular el Ministerio de Finanzas por cuanto el servicio de esa deuda, en relación a los indicadores clásicos como el valor de las exportaciones o el Producto Interno Bruto, es relativamente superior a porcentajes que podrían ser calificados de normales.

"El servicio de la deuda externa debería representar no más de un 20 por ciento del valor de las exportaciones; al ser superior a ese porcentaje, se sacrifican nuevas posibilidades de inversión. Por otro lado, al tener rigidez en la estructura de las exportaciones, es decir no crecer anualmente lo mismo en términos físicos, que de volumen y de valor, también se cierran las posibilidades de contratar nuevos recursos en el exterior para nuevos proyectos de inversión, porque la capacidad de endeudamiento está en estrecha relación con la capacidad de pago", dijo.

Explicó que al 31 de diciembre de 1980 el servicio de la deuda externa alcanzaba a 258 millones de dólares, de los que 121 millones correspondieron a amortizaciones y 137 millones de dólares a intereses y comisiones.

(Pasa a la página 10)

Cnl. Adolfo Majano fue detenido en El Salvador

SAN SALVADOR, 21 (EFE).- El coronel Adolfo Arnoldo Majano se encuentra detenido y a disposición militar, por haber desobedecido la orden de trasladarse a España como agregado militar, ha informado la Secretaría de Información de la Casa Presidencial de El Salvador.

El texto íntegro del comunicado oficial, es el siguiente:

"El coronel Adolfo Arnoldo Majano, ex-miembro de la Junta Revolucionaria de Gobierno, ha sido capturado y se encuentra a disposición de las fuerzas armadas de El Salvador.

El coronel Majano desobedeció la orden de traslado a Madrid (España), con el cargo de Agregado Militar y, desde entonces no se sabía de su paradero.

De acuerdo con lo que se ha publicado en su día, el coronel Majano se encuentra dado de alta en el Ejército, y, por lo tanto, está bajo la jurisdicción de la Fuerza Armada".

Un portavoz de la Secretaría de Información dijo a "EFE" que creía que la detención se había efectuado ayer, viernes, por la tarde, aunque no podía ampliar nada más, ya que el coronel Majano se encuentra bajo la custodia y disciplina de las fuerzas armadas salvadoreñas.

El Presidente de la Junta Revolucionaria de Gobierno de El Salvador, José Napoleón Duarte, indicó a "EFE" en la mañana de hoy, sábado, que Majano se encuentra en activo dentro del Ejército y por consiguiente, será sometido a juicio militar.

Mensaje a los pueblos del Asia"

uan Pablo II expresa respeto por s grandes religiones no cristianas

Subsistencia de guerras fratricidas preocupa al Papa

MANILA, 21 (EFE).- Papa Juan Pablo II gió hoy, sábado, desde nila un "mensaje a los blos de Asia", en el que presó su respeto por las des religiones no tianas del continente y preocupación por las rras y la falta de de rollo que afecta a va de sus pueblos.

Desde la emisora lica "Radio Veritas", tiene su sede en la tal filipina, el Pon pronunció este saje, en inglés, a las ro de la tarde GMT).

En el marco de su al peregrinación tólica por Filipinas, se dispone a continuar apón, Juan Pablo II que desea, en el o, "tener la po dad de viajar a otros s asiáticos".

ras recordar que su n es de "naturaleza osa y espiritual", el añadió que se dirigía todos los pueblos de no como un hombre Estado, sino como el dor y apóstol de Je sto".

Dijo también que lo siguiendo el ejemplo los primeros evan adores de Asia, desde óstol Santo Tomás en hasta San Francisco er, el jesuita Matteo Ricci, y también de Paulo VI, el primer Papa que visitó Asia.

Ahora, como en el pasado, el cristianismo se encuentra en Asia, dijo el Papa, con la herencia de culturas muy antiguas y de gran contenido espiritual, así como con "diferentes religiones que han intentado responder a la búsqueda del hombre a través de la vida".

Se refirió especialmente Juan Pablo II al hinduismo, al budismo y al Islam, destacando algunos de sus principales valores religiosos, para afirmar que "la Iglesia Católica acepta la verdad y la bondad que se encuentran en esas religiones, en las cuales ve reflejos de la verdad de Cristo".

La Iglesia Católica, siguió dicendo el Papa, "desea hacer todo lo posible para cooperar con otros creyentes en la conservación de todo lo que hay de bueno en sus religiones y culturas, insistiendo en lo que tienen en común y ayudando a todos a vivir fraternalmente".

El diálogo con las otras religiones, la comprensión mútua y la colaboración deben ser el empeño de todos los cristianos "con el fin de que los valores morales se fortalezcan y que Dios sea alabado en toda la creación"; señaló.

Seguidamente, el Papa se refirió a los problemas humanos que afectan ahora al continente asiático, especialmente las dificultades económicas, la necesidad de un desarrollo más rápido y adecuado, la pobreza y el hambre.

"En algunas zonas - añadió el Pontífice- el progreso económico no ha sido acompañado por una mejoría en la calidad de la vida, e incluso, desgraciadamente, ha oscurecido valores importantes y esenciales".

Ese ha sido el caso especialmente, agregó el Papa, cuando el mundo industrializado "ha impuesto la fuerza de sus propios centros de decisión o su estilo de vida, provocando la desorganización de las mismas estructuras y posibilidades de las naciones menos desarrolladas".

El Papa puso de relieve al respecto que "la justicia y la equidad exigen que cada nación y la comunidad internacional en su conjunto asuman su parte de responsabilidad para el desarrollo de Asia en el marco de una solidaridad verdaderamente internacional".

"Para ser eficiente - agregó el Papa- el desarrollo de las naciones debe realizarse en una atmósfera de paz.

Por ello, el Papa expresó su preocupación ante las guerras que continúan en varias partes de Asia, varias de ellas fratricidas si bien no se refirió concretamente a ninguno de

(Pasa a la página 9)

Unión Soviética acusa a Occidente de prepararse para nueva guerra mundial

MOSCU, 21 (LR).- El Ministro de Defensa soviético Dimitry Ustinov acusó a occidente de intentar reanudar la guerra fría y prepararse para una nueva guerra mundial, adelantando el tono del XXVI Congreso del Partido Comunista Soviético que se iniciará el lunes.

El ataque del Ministro de Defensa fue publicado en el diario del Partido Comunista, Pravda, dos días antes de la apertura del congreso en Moscú.

El mariscal Ustinov dijo a las tropas soviéticas que mejoren su preparación para enfrentar " los intentos de la reacción imperialista para empeorar nuevamente la situación internacional, para retornar a los tiempos de la querra fría".

"Los imperialistas están elaborando varias agresivas doctrinas políticas y militares, dirigidas contra los países de la comunidad socialista, y están continuando con sus intensos preparativos materiales para una nueva guerra mundial", dijo.

El artículo de Pravda se publicó en un contexto de crecientes críticas soviéticas al gobierno de Ronald Reagan, evidentemente dirigidas a marcar la pauta del importante discurso que pronunciará el lunes ante el congreso el líder del partido, Leonid Brezhnev.

El artículo del mariscal Ustinov acusó a occidente, y en particular a los Estados Unidos, de desplegar una ofensiva contra la distensión.

El imperialismo está efectuando actividades subversivas contra el socialismo en Polonia, diseñadas para desestabilizar al país, desacreditar al sistema socialista y debilitar a la comunidad socialista, dijo.

Describió como un "malévolo fraude" la acusación del gobierno estadounidense de que la Unión Soviética estaba respaldando al terrorismo internacional bajo al forma de ayuda a los movimientos de liberación nacional.

"El terrorismo es el arma del extremismo y el neofascismo, uno de los más oscuros síntomas de la crisis moral y política de la sociedad capitalista, la encarnación de la ilegalidad, mientras que las luchas de liberación nacional tienen un carácter progresista, y su legalidad ha sido largamente reconocida por la comunidad internacional y confirmada por resoluciones de las Naciones Unidas" dijo el mariscal Ustinov.

El Ministro de Defensa agregó que los dirigentes chinos estaban actuando como cómplices directos de los Estados Unidos, complotando con occidente y llevando a cabo " provocaciones" contra Vietnam, Laos y Kampuchea".

"La Unión Soviética - y esto es bien sabido - tiene suficiente conciencia por la causa de la paz para evitar ceder a las provocaciones, de cualquier lado que vengan", dijo el mariscal Ustinov.

El ministro, de 74 años, integrante del gobernante politburó de 14 miembros, afirmó que nadie debe confundir el deseo de paz de la Unión Soviética, con debilidad.

Ustinov dijo que las fuerzas

(Pasa a la página 10)

ueva gestión islámica para la paz en el Golfo Pérsico

BEIRUT, 21 (AP).- Irán frustró hoy un intento del iador de las Naciones Unidas, Olof Palme, de concertar tregua en la guerra con Irak, mientras una comisión de a voluntad de las naciones islámicas de 8 miembros se staba a emprender una misión de paz en marzo.

Radio Teherán dijo que el supremo consejo de defensa paldó la negativa del Presidente Abolhassan Bani Sadr negociar la paz con Irak mientras las tropas iraquesas vieran un solo metro del territorio iraní que conquisn en la guerra.

Bani-Sadr se reunió con el ex Primer Ministro sueco me poco antes de iniciarse la sesión del consejo anoche Teherán. Su decisión de respaldar la posición del prente le fue comunicada a Palme durante una reunión que tuvo hoy con Mohammed Hashemi Rafsanjani, asesor tico del Primer Ministro Mohammad Ali Rajai, indicó la lio.

La decisión del consejo evidenció el fracaso del intento enviado personal del Secretario General de las Naciones das Kurt Waldheim de llevar a Irán e Irak a la mesa de ociaciones, durante su tercer viaje al Golfo Pérsico en 4 ses.

A pesar de la posición intransigente iraní, la comisión de na voluntad islámica decidió reunirse en Jeda, Arabia

(Pasa a la página 10)

OBSEQUIO PARA EL PAPA.- Morong, Filipinas, 21 (AP).- - Un pequeño refugiado indochino llevaba hoy una réplica de la embarcación en la que él, su familia y muchas otras personas abandonaron Vietnam, para obserquiarsela al Papa Juan Pablo II. Una religiosa observa la pequeña embarcación. El Sumo Pontífice irá mañana a Guam y luego viajará al Japón (Radiofoto AP).

CORDEPO reformula su plan operativo del presente año

POTOSI, 21 (PRESENCIA).- La Corporación Regional de Desarrollo (CORDEPO) analiza su plan operativo para la presente gestión y, con esa motivo se cumplen reuniones técnicas permanentes, informó el cnl. Victor López Peña, ejecutivo de la entidad.

"El plan operativo continúa en proceso de reformulación, ya que se analizan diferentes proyectos", añadió el Presidente de CORDEPO, subrayando que se está viendo la prioridad de cada programa y su correspondiente financiamiento.

Una vez concluido el estudio del Plan operativo, será elevado a las autoridades de gobierno para su aprobación, se indicó.

REGALIAS

Fuentes responsables de CORDEPO manifestaron que hay preocupación en la entidad, porque las regalías mineras que recibe han disminuido, debido a la baja que ha habido en la producción y, ante todo, a raíz de la baja cotización del estaño en el mercado internacional.

Potosí tiene como principal fuente de ingresos las regalías mineras, pero estos recursos varían de acuerdo a la producción y cotización de los diferentes metales.

De otro lado, los agentes de retención de las regalías, como COMIBOL, el Banco Minero y la Aduana, realizan sus depósitos con mucha demora, en el Tesoro General de la Nación.

Muchos proyectos de desarrollo se han visto demorados y hasta paralizados por la no cancelación de las regalías mineras, por los agentes de retención.

Se indicó que dicho factor influye en la reformulación del plan operativo, porque no se conoce a ciencia cierta el monto de ingresos que tendrá CORDEPO en cada gestión.

Mientras tanto, las quince provincias del Departamento exigen atención a sus necesidades sin que se pueda, en muchos casos, solucionar sus problemas.

Eter en contrabando decomisado en Santa Cruz

SANTA CRUZ, 21 (PRESENCIA).- Un contrabando de 60 botellones de éter, que se pretendía hacer ingresar al país por la región de Puerto Suárez, a 580 kilómetros de Santa Cruz, en la frontera con el Brasil, fue interceptado por la Aduana ayer. El informe dice que el éter pretendía ser introducido en cajones que tenían etiquetas de galletas.

Según la Aduana, ese éter estaba destinado, presumiblemente, a actividades ilícitas (fabricación de cocaína) y se encontraba listo para ser embarcado en el ferrocarril a esta ciudad.

No se dio a conocer nombres de personas comprometidas en este contrabando. Siguiendo instrucciones superiores, la Aduana entregó quince botellones de ese elemento al Hospital Oncológico, 18 al hospital San Juan de Dios y 10 al hospital de Niños.

Asimismo, la jefatura de Aduana comunicó que las recaudaciones en el distrito registran un aumento considerable. En la primera quincena de este mes, las recaudaciones alcanzaron a 38 millones de pesos bolivianos y se espera llegar a los 50 millones, hasta fin de mes.

Esto representa, se dijo, un incremento, del 200 por ciento con relación a las recaudaciones de febrero del pasado año.

Para la Aduana distrital, mientras las recaudaciones van en aumento, el contrabando está cada vez más restringido. Se dice que el control es más severo y el administrador anunció que una comisión realizará en los próximos días, una inspección a los puestos fronterizos, para impartir nuevas instrucciones.

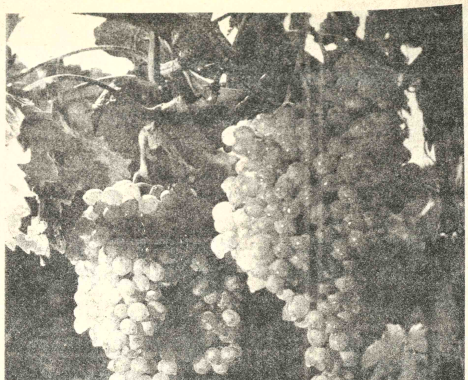

Advertencia de autoridades:

Quedarán cesantes profesores que no cumplan labores en Santa Cruz

SANTA CRUZ, 21 (PRESENCIA).- La Dirección Distrital de Educación anunció que todos los maestros que hasta este jueves no se resituyeron a sus labores, quedarán cesantes. La advertencia es tanto para los trabajadores de las áreas urbanas como rurales.

Cuatro días después de haberse iniciado las labores escolares en el distrito, el primer informe oficial da cuenta de que la asistencia es del 75 por ciento en profesores y 80 de alumnos. La diferencia es mayor en las escuelas rurales.

Por otro lado, las autoridades de educación anunciaron estar recibiendo varias comunicaciones de poblaciones rurales, denunciando que los maestros no se han constituido en sus centros de trabajo.

La falta de medios de comunicación, los malos caminos por la temporada lluviosa y la crecida de los ríos, son algunos de los factores que impiden a muchos profesores reanudar labores en escuelas rurales, especialmente al norte de Ñuflo de Chávez y Velasco, en San Matías y Cordillera.

En esta ciudad, la Dirección Distrital de Educación dice estar buscando solución para centenares de estudiantes que no pudieron ser inscritos. Se aseguró a los padres de familia que sus hijos no quedarán sin asistir a la escuela.

EXODO

Aunque no existen cifras oficiales, se adelantó que este año, el número de alumnos provenientes de provincias superior a los índices registrados en años anteriores; lo demuestra, según los analistas que el fenómeno es consecuencia de la excesiva migración del campo a la ciudad.

Por su parte, el Director de educación rural, Raúl Camacho Parda, poseso hace unos días, denunció que viernes, un grupo de maestros descontentos por su traslado, armados de fuego, presumiblemente por las mismas personas. Camacho, hermano del nuevo presidente del Comité pro Santa Cruz, expresó que dirá, garantías al prefecto para desarrollar sus labores.

De otro lado, las juntas vecinales han ingresado en una nueva polémica con los sindicatos de colectiveros, por las tarifas vigentes para los escolares. Representantes de estas juntas dicen que los colectiveros y choferes de micros, están incumpliendo disposiciones del gobierno, el compromiso formal en torno a las tarifas para escolares.

El sistema mutual construyó primera vivienda en Cobija

COBIJA, 21 (PRESENCIA).- La Mutual de Ahorro y Préstamo para la Vivienda Pando procedió a la entrega de la primera vivienda construida por esa organización en esta ciudad.

Se trata de una casa de dos plantas, construida con una inversión de un millón 400 mil pesos bolivianos, que serán cancelados por su adjudicatario en el término de 20 años.

Para el acto de entrega de esta obra, de estilo moderno, estuvieron presentes representantes de todos los sectores de la población que celebraron la entrega e hicieron votos porque el programa pueda hacer nuevas entregas a breve plazo.

INALCO dice favorecer a cooperativismo orureño

ORURO, 21 (PRESENCIA).- La decisión gubernamental de incentivar la educación cooperativista, a nivel nacional, tiene cumplida ejecución en el Departamento de Oruro, según el detalle de las actividades que realiza la oficina regional del Instituto Nacional de Cooperativas.

Roberto Blacutt, titular de ese despacho, expresó que son varios los cursos de instrucción cooperativista, a nivel básico, dictados en el departamento e inclusive en zonas de otros distritos. Expresó que la política impresa a este rubro por el ministro de Trabajo y Desarrollo Laboral, general Augusto Calderón Miranda, que es el presidente del Instituto Nacional de Cooperativistas, es seguida fielmente por INALCO-ORURO.

Expresó que la oficina departamental tiene formulado ya su plan de trabajo a inmediato plazo, poniendo énfasis en el campo educativo. En el curso de la próxima semana, por ejemplo, empezará un curso para la cooperativa de consumo y ahorro Vinto, que agrupa a los trabajadores metalúrgicas del complejo Vinto.

En las últimas semanas fueron dictados cursos a nivel básico, para las siguientes instituciones cooperativistas: cooperativa de electrificación Huari limitada; cooperativa minera 30 de Septiembre, en la provincia Carangas; cooperativa pisícola Ville Ville Grande, en el cantón Santa María, provincia Cercado; cooperativa de consumo Primero de Mayo, en Colquiri, provincia Inquisivi, del Departamento de La Paz.

Embajador alemán fue homenajeado en Cochabamba

COCHABAMBA, 21 (PRESENCIA).- El alcalde municipal, Mario Benavides Monasterios, declaró Huésped Ilustre de la ciudad de Cochabamba al embajador de la República Federal de Alemania, Johanes von Vacano, en atención a la visita oficial que realizara dicho diplomático a esta capital.

Por otro lado, el visitante presentó su saludo protocolar al prefecto del departamento, Tcnl. Juan Vera Antezana, quien le obsequió el tradicional bastón de mando.

En las conversaciones sostenidas, el embajador alemán agradeció la cordial recepción de que fue objeto y expresó su deseo de que los lazos de amistad entre ambos países sean cada vez más estrechos y beneficiosos.

Se informó que el diplomático alemán visitó, en la tarde, las instalaciones del Instituto Boliviano-Alemán y el kindergarten, para brindar su cooperación, especialmente con miras a la creación del colegio secundario alemán, para la próxima gestión.

PROFESIONALES

Laboratorios

LABORATORIOS DE ANALISIS CLINICOS "ROUX"
Dr. RUBEN TEJADA ANDRADE
Analisis de: Sangre en general, bioquimica, orinas, heces. L.C.R. jugos gastricos y duodenal, pruebas de embarazo parasitologicos y bacteriologicos.
Direccion: Edif. MARISCAL DE ZEPITA Av. Mariscal Santa Cruz N°. 861, Esq. Pasaje peatonal Bloque "A", 2do. piso, Of. 201.
(Entre plazas San Francisco y Pérez Velasco)
Telfs.: Lab. 324528. Dom. 321122. Cas. 2665.

CONTADORES

OFICINA CONTABLE
Ofrece sus servicios para efectuar trabajos de balances generales, defensa de notas de cargo, asesoramiento tributario y otros. Atienden profesionales experimentados en Contabilidad, Auditoria y Tributación.
Pedir referencias al teléfono 363373, Casilla 1824.

ES-CO-GE
ESTUDIO DE CONTABILIDAD
Figueroa 773 Of. 31 tel. 368387.
Faccionamos Balances en General, consultas trámites y presentación de formularios 135-R 77R a la Renta.

médicos

Dr. SIMON PALACIOS
Médico de Quemados
Tratamiento del gran quemado, cirugia plástica y cosmética, cara, mamas, abdomen, corrección de cicatrices, malformaciones.
Mercado N°. 996 esq. Yanacocha. Telf. 363968. Horario 14 a 18.

DR. RAFAEL ORIHUELA NICOLAU
Cirujano Urólogo
Especialización Hospital Saint Joseph y Clinica Médico Quirúrgica de la Porte de Choisy Paris. Afecciones de próstata, riñones, vejiga, genitales, enfermedades venéreas etc. Av. Arce. Edificio Montevideo 2°. piso hrs. 18.15 a 20

Dr. RENE COLOMA RECTOR
Médico Cirujano General
Estudios de especialización en Inglaterra, Cirugia de abdomen (vesicula, ulceras, apéndice), hernias, várices y otros.
Consultorio Edif. Alborada, Juan de la Riva, Esq. Loayza 12°. piso. Of. 1203 horas 18 a 20. Teléfono Consultorio 329125. Teléfono domicilio 374893.

Dr. JOSE ANTONIO QUIROGA MORALES
Médico Reumatólogo
Comunica la reapertura de su consultorio Edificio Libertad, Of. 906. Tel. 329529
Hs. 16:30 a 19:30. Favor de solicitar hora. Tel. Dom. 324596.

Dr. N. ORIHUELA MONTERO
Cirujano Urólogo
Enfermedades génito-urinarias, Riñones, vejiga, próstata, uretra, etc. Edificio Montevideo 2°. piso (Arce esq. Montevideo) de 3 a 6. Tel. 326183.

Dr. ALFREDO RAMIREZ TORRICO
Cirujano - Urólogo
Especialización Universidad de Chile, Cirugia, enfermedades de riñones, vejiga, próstata, genitales, infertilidad, venéreas, etc.
Avenida Camacho 1377. Teléfonos: 357219 — 364817.
Consultas horas 14 - 19, sábados 10 - 12.

Dr. RAUL DURAN DE CASTRO
Médico de Niños
Hospital Calvo Mackenna - Chile
Consultorio: Edificio Mariscal de Zepita (Lado Casa de La Cultura) Bloque A; primer piso.
Mañanas: 9 - 11.30. Tardes: 18. - 19.30 Teléf. 369771.
Emergencias 371902.

Dr. RAUL DURAN TORRICO
Medicina Interna
UBMSA CNSS
Enfermedades: Renales, Cardiovasculares, Broncopulmonares, Gastrointestinales, Hepáticas, Reumáticas.
Consultorio: Edificio Colón, Oficina 804. Colón - Mercado. Hs. 17.30 - 20.30. Telf. 353641. Domicilio 354439.

CENTRO DE DIAGNOSTICO MEDICO
AVENIDA ARCE 2316 TELEFONO 354614
ATENCION LUNES A VIERNES

Dr. JOSE ALVAREZ ANZOATEGUI
Cardiología
Especialización - Argentina, Brasil.
17 a 21 horas. Tel. Dom. 361009.

Dr. HUGO MORATO VALDA
Cirugía General - Cirugía Digestiva
Especialización Argentina.
17 a 20 horas. Tel. Dom. 329471.

Dr. GASTON SCHMIDT TORREZ
Cirugía General - Cirugía Digestiva
Especialización Chile.
16 a 18 horas. Tel. Dom. 794718.

Dr. YECID ANDRADE AGRAMONT
Cirugía Plástica Estética Quemados
Especialización España.
16. a 19 horas. Tel. Dom. 369610.

Dr. JORGE GONZALEZ DAVILA
Neurocirugía Neurología
Especialización Francia, Perú.
17 a 20 horas. Tel. Dom. 790813.

Dr. GILBERTO ROJAS FOPPIANO
Neurocirugía Neurología
Especialización Gran Bretaña
19 a 21 horas. Tel. Dom. 326913.

Dr. J. ARMANDO PEREZ CUETO
Medicina General
Especialización Inglaterra.
18 a 20 horas. Tel. Dom. 322626.

Dr. JORGE BELTRAN CARVALLO
Traumatología Ortopedia
Especialización México.
17 a 19 horas. Tel. Dom. 365327.

Dr. GUSTAVO BONIFAZ SANDI
Gastroenterólogo
Especialización Chile.
19 Adelante. Tel. Dom. 785481.

Dr. GUILLERMO SUAREZ TEJADA
Cirujano Urólogo
Cirugia y enfermedades de riñones, vejiga, próstata genitales, venéreas, etc., transtornos urogenitales, de la infancia.
Consultorio: Mercado 996, Esq. Yanacocha 1er. piso. Horas 18 a 20 p.m. Tel. Consultorio 363968 Dom. 784520.

Dr. HUGO RUBEN PONCE CRUZ
Pediatra
Comunica a su distinguida clientela el traslado de su consultorio al edificio Franz Tamayo, Landaeta 262. Segundo mezzanine F3 de Hs. 16 a 20. Telf. Consultorio 322952. Urgencias 810136 - 810837.

DR. HECTOR RIVERA RODAS
Cirujano Plástico
Especialización Hospital Francés, Instituto Argentino de Diagnóstico y Tratamiento Hospital Dalinde (México).
Cirugia Estética, Reparadora, Quemados, Cirugia de Mano.
Edificio Petrolero (El Prado) Segundo piso.
Tel. 353331 - 350461. Hrs. 14.30 Reservar hora.

Dra. AMPARO AZCUI
Ginecología Obstetricia
Cirugia ginecológica, enfermedades de mama, partos, planificación familiar, diagnóstico precoz del cáncer.
Consultorio edificio Alameda planta baja, oficina 4.
Horas 14-19. Teléfonos 366319. Domicilio 793688.

ESPECIALIDADES
EDIFICIO LIBERTAD
7° piso Of: 706
Teléfono: 358258

Dr. FLAVIO VASQUEZ LUNA
Cirugía General - Vascular Periférica
Especializado en Chile
Várices, Ulceras, síndrome postflebitico, aneurismas, insuficiencia circulatoria en extremidades, **pié diabético**, Mamas, estómago, intestinos, apéndice, Vesicula, hernias, hemorroides, tumores.
Atención: 16 - 18.

Dr. SILVANO ROMERO ROCABADO
Cirugía Maxilofacial y plástica
Universidad de Chile
Cirugía estética, reparadora, quemaduras, Malformaciones congénitas (Labio leporino), traumatología máxilofacial, **Tumores** cara, cuello (Bocio).
Horario: 18 - 20.

Dr. RAUL LARA MONCADA
Enfermedades de la piel y venéreas
Especialización México-Argentina
Eczemas, Acné, Tiñas, Genitales externos.
Horario: 17 - 20.
Edificio Libertad 7mo. piso, Of. 706.
Teléfono: 358258.

"POLICONSULTORIO ALAMEDA"
MEDICOS ESPECIALISTAS
EDIFICIO ALAMEDA (PRADO)
PLANTA BAJA OFICINA 11
TELEFONO N°. 466657

Dr. FELIX DELGADO MERCADO
Internista Gastroenterología
Endoscopía Digestiva
Especialización: Buenos Aires - Argentina.
Enfermedades Aparato Digestivo - Esófago, Estómago - Intestinos - Hígado - Vesicula - Páncreas - Nutrición.
Gastroduodenoscopia Colonoscopia.
Consultas: 17 -20, Teléfonos: Consultorio 366657. Domicilio 312371.

Dr. RUBEN ILLANES PATZI
Traumatología
Rehabilitación - Fisioterapia
Fracturas - Luxaciones - Reumatismos. Deformidades Osteoesqueléticas Enfermedades: Articulares. Musculares. Paralíticas. Niños - Adultos.
Lunes a viernes. Horas 16- 19. Emergencias 366657 - 373542.

Dr. JAVIER PABON ALIAGA
Gastroenterólogo
Tokio- Japón
Enfermedades del Estómago, Intestino, Hígado, Vesicula, Páncreas, Gastritis, Ulcera Gastroduodenal, Diarrea, Estreñimiento, Parásitos, Endoscopia Digestiva.
Consultorio 366657. Domicilio 340603. Atención 17 - 20.

Dr. EDGAR LEDEZMA GALVEZ
Médico Cirujano
Especializado Universidad de Chile
Atención médico-quirúrgica: Hernia Hiatal. Reflujo Gastroesofágico. Ulcera Gastroduodenal.
Cáncer Estómago. Vesicula Biliar. Cirugía Tiroides. Mama. Várices. Hernias.
Atención 17 -20
Teléfono Domicilio 358383.

Dr. GUILLERMO ROSSELL VIGNEAUX
Ginecología Obstetricia
Especialización: MEXICO
Atención: 17 - 20 horas
Teléfonos Consultorio 366657. Domicilio 378420

Dr. JORGE RIOS ARAMAYO
Pediatra Neonatólogo
Atiende: **RECIEN NACIDOS - NIÑOS - ADOLESCENTES.**
Especialización: CORDOBA ARGENTINA
Consultas: Lunes - Sábado 11- 12 Lunes - Viernes 2 - 8
Consultorio 366657 Domicilio 355296 URGENCIAS BUSCAMOVIL 810136-38.

Dr. GERARDO ANTEZANA ALVESTEGUI
Enfermedades del Corazón
Especialidad: FRANCIA MEJICO
Diagnóstico y Tratamiento de Enfermedad de CHAGAS. Electrocardiograma.
Teléfonos 366657 - 784128

POLICONSULTORIO ALAMEDA
EDIFICIO ALAMEDA (PRADO)

Dra. RUTH MALDONADO BALLON
Médica - Cirujano
Ginecología - Obstetricia
Flujos vaginales anormales. Hemorragias.
Tumores mamarios. Esterilidad conyugal.
Planificación familiar. Menopausia.
Examen Prematrimonial. Prenatal Parto.
Orientación sexual de la pareja.
Consultorio: Plaza Venezuela, Edificio Herrmann, piso 17, Tardes: 13.30 a 19.30.
Teléfono 350040. Reservar Hora.

Dr. JUAN MARCO R.
Médico Cirujano
Cirugía Estética y Reparadora
Nariz, Oreja, Párpados, Arrugas, Labios, Cicatrices, Senos, Abdomen, Viruela, Quemados y secuelas.
Cirugía General: Várices, Apéndice, Estómago, Vesicula, Intestinos, Hernias, Bocio, Tumores, Cirugía Ginecológica.
Consultorio: Yanacocha 300 (Nuevo Edificio Asbún). 1er. Piso - Oficina 101 - Teléf. 322303. Dom. 329845.
Consulta 4 — 7 p.m.

Dr. ENRIQUE BERRIOS
Cirujano General Gastroenterólogo
Facharzt fur Chirurgie
Especialidad completa en Alemania Federal
Tiroides, hernias, tumores, mamas. Apéndice, Estómago, Intestinos, Vesicula, Vias biliares. Páncreas. Plastia cicatrices, abdomen.
Consultorio Clinica Santa Isabel — Anexo. Plaza Isabel Católica N°. 2507. Teléfono 351001. Domicilio 326401.
Hrs. 14.30-18.30

Dr. HUGO DEL CASTILLO MORALES
Médico Cirujano Otorrinolaringólogo
Atiende enfermedades de oidos, nariz y garganta
Consultas de 2 - 5 (14 a 17), Consultorio Mercado 11
Teléfono 322195 y 784992.

Dr. FREDDY OROPEZA PEREIRA
Internista Gineco Obstetra
Exámenes prenupcial, control prenatal, transtorno del embarazo. Nutrición y crecimiento fetal. Psicoprofilaxis para parto sin dolor. Cirugia obstétrica.
Consulta Hrs. 14 a 17 Edificio Alameda, planta baja, policonsultorio.
Reservar hora al: 366657.
Emergencias 24 horas a los teléfonos 810136 - 810838.

Dr. GUILLERMO PERES RIVERO
Cirujano General - Vascular
Especialidad en Alemania
Nuevo Consultorio: Edif. Petrolero 6°. Piso de 15 - Hrs. Tel: 377914. Tel. Dom. 795309.
Man spricht Deutsch

Dr. FREDDY OROPEZA PEREYRA
Internista Gineco-Obstetra
Examen Prenupcial. Control Prenatal-Transtornos d Embarazo. Nutrición y crecimiento fetal. Psic Profilaxis para parto sin dolor. Cirugia Obstetrica.
Consulta Hs. 14 a 17. Edificio Alameda P.B. Policonsultorio.
Reservar Hora al 36 66 57. Emergencias 24 Hor 810136 - 810838.

INSTITUTO DE ENFERMEDADES DIGESTIVAS
Diagnostico y Tratamiento
FEDERICO ALIAGA ANTEZANA
Internista - Gastroenterólogo
Endoscopia Digestiva
Edificio "Asbun Nuevo" (Mercado Yanacocha) 9to piso. hrs. 16 a 19 Telefonos: 355028 - 351925 - 73339

Dr. WENCESLAO OCHOA RIVERA
Cirugía Vascular Periférica
Universidad de TOHOKU, SENDAI - JAPON
Microcirugia, Instituto Vascular Cerebral AKITA - JAPON
Enfermedades Arteriales, Venosas, Linfáticas. rugia de Carótidas, Hipertensión Renovascular, Hi tensión Portal.
Consultorio: **"Clinica Mayo"** Av. Ecuador 2297. 343842. Domicilio 372831. Consultas 17 a 20 horas.

Dra. SONIA OCAMPO PEÑARAND
Ginecología Obstetricia
Brasil — México
Enfermedades de señoras: **Esterilidad**, Transt menopausia. **Prevención cáncer uterino y ma prenatal, control de parto con ultrasonido, tificación familiar.**
Consultorio: Ayacucho 208. Primer Piso. Horas
Reservar Hora 325459 - 320062.

psicólogos

CONSULTORIOS PSICOLOGICOS
Lic. GUIDO AGUILAR
Lic. RAUL BOHRT
Lic. JOSE CANDIA
Orientación Diagnóstico
Tratamiento sin drogas
Atención todo el dia. Reservas hora Teléfono:
Av. 20 de Octubre 2463 (Plaza Avaroa).

C.I.O.P.
Centro de Investigación
y Orientación Psicológica
Especialidad: Psicología Educativa
- Orientación Profesional - Vocacional:
- Diagnóstico; Problemas de Aprendizaje - De tación.
- Psicoterapia, Asesoramiento Educacional
- Pruebas Ingreso: Colegios, Universidades
Edificio Esperanza (Presencia), 6° Piso.

abogad

Dr. HUGO MENA BUSTILLOS
Abogado
Asesoramiento y atención de asuntos industr comerciales, mineros, administrativos y otros.
Of. Aspiazu N° 502-Tefs. 341506 - 340821- Cas. N°. 61

Dr. BENJAMIN MIGUEL
Abogado
Asesoria y Consultoria Juridica.
Potosi 876, 1er. Piso, Oficina 1. Teléfono 328475 - Cas / 2296.

PRESENCIA

Director: Huáscar Cajías K.
Co-Director Gerente: Armando Mariaca V.
Jefe de Redacción: Mario Maldonado V.

Fraternidad de base religiosa

Es ya tan corriente, que no llama la atención el que importantes documentos papales se dirijan no sólo a los católicos sino también a todos los cristianos, a los que creen en Dios e inclusive, más ampliamente, a todos los hombres de buena voluntad. Tal tendencia proviene de la convicción de que hay tareas que tienen que ser llevadas a cabo por todos los hombres, basándose en la conciencia natural acerca del bien, que todos poseen, en principio.

Tal tendencia obedece también a un hecho fácilmente comprobable: el Papado ha conseguido una gran fuerza moral capaz de lograr que su palabra sea atendida inclusive por quienes no son católicos y hasta no creen en Dios. Esa palabra tiene, por tanto, que ser usada para el bien común, universal, para llamar a cuantos deseen contribuir a una tarea que compete a todos. Hay que considerar, asimismo, que, pese a cuanto se ha hecho, aun expresamente, para eliminar la conciencia religiosa, ésta se ha mantenido y hasta experimenta ahora un renacimiento, especialmente en algunas naciones–el caso de Polonia es uno de tantos que puede citarse pues constituye una enseñanza–. Tal renacimiento tiene también que ser puesto al servicio de la humanidad, para resolver problemas que hoy angustian a cuantos habitan nuestra tierra.

Dentro de esta línea, que no es de hoy, hay que colocar el mensaje que Juan Pablo II acaba de dirigir a las grandes religiones asiáticas no cristianas -hinduismo, budismo e islamismo- para emprender una tarea conjunta que salve la paz, la justicia y promueva eficazmente la fraternidad entre todos los hombres. Es un llamado, fácilmente extendible a otros grupos religiosos menores, para que se busquen la comprensión, los puntos comunes de convergencia a fin de cumplir la voluntad de Dios.

Esta tarea, con base religiosa es difícil, pero imprescindible en estos momentos, si se quiere asegurar el futuro, librarlo de grandes males y eliminar amenazas que, de concretarse, pondrían en riesgo de perdición a la civilización entera, a la misma humanidad.

Se buscan la paz y la justicia, pero muchas veces por caminos errados, alejados de la fraternidad que, en general, predican y sostienen todas las grandes religiones espiritualistas. Hay quienes buscan la paz a través del equilibrio armado– la paz basada en el terror y no en el amor, decía Pío XII–; por ese camino, muchas veces recorrido en la historia–siguiendo el principio que los romanos sintetizaron en las palabras "si vis pacem, para bellum"– se ha logrado frecuentemente la sumisión de unos pueblos a otros; pero nunca la fraternidad, por el contrario, se engendraron odios y ansias de desquite, pero no una garantía para la paz duradera, aceptada en la conciencia de cada uno.

Se ansía también la justicia; pero no la que proviene del colonialismo o neocolonialismo, en el ámbito internacional, ni de la lucha de clases en lo interno, pues ella supone un odio mútuo explícito, sino a través de la comprensión, del reconocimiento a los derechos humanos, de la creencia en el origen y el destino comunes de todos los hombres. Será la justicia la que lleve, en lo interno y lo internacional, a una paz auténtica. Pío XII, con toda razón, puso como lema de su escudo: Opus justitiae pax–la paz es obra de la justicia.

Las grandes religiones mencionadas por Juan Pablo II predican el amor y la convivencia tolerante; buscan la justicia y tienen, acerca del hombre, concepciones que llevan naturalmente a la fraternidad. Por eso, una tarea conjunta con el cristianismo puede ser llevada a cabo, empleando lo que se tiene en común, que es mucho, en el aspecto moral.

Lo que el Papa pretende con su llamado no es describir un sueño sino señalar una realidad, la única que puede llevar a construir un mundo mejor sobre bases sólidas, no aquellas deleznables que han conducido a ahondar las imperfecciones y aumentar los peligros de que sufre la humanidad actual.

Roberto Prudencio ante Dostoyesvski -I-

Por: JORGE SILES SALINAS

Es Valparaíso una ciudad a la que se vinculan diversos recuerdos de la vida de notables personalidades bolivianas. Allí murió en 1861 del depuesto Presidente José María Linares, acompañado de su fiel secretario Mariano Baptista. También allí terminó la existencia de Gabriel René Moreno, en 1908. Desde 1930 a 1934, pasó en ese puerto los difíciles años del destierro el ex Presidente Hernando Siles, con su esposa e hijos. Durante varios años desde 1956, ejerció la cátedra en la misma ciudad el filósofo Roberto Prudencio, alternando sus funciones con las labores docentes desempeñadas en Santiago.

Algún tiempo antes de su llegada a ese acogedor ambiente, me encontraba yo también instalado en él, contratado como profesor de la Universidad Católica de Valparaíso. Para Prudencio y para mí fueron los años del destierro. Había sido yo su discípulo en La Paz, en San Andrés, y desde entonces me unía a su persona una relación de entrañable afecto, sin que jamás se debilitara mi admiración por la originalidad sorprendente de sus ideas, por su percepción crítica, por su rectitud moral, por su patriotismo.

En nuestro diálogos de cada día, caminando por los pasillos de la Universidad, abordábamos los más diversos temas, sobre nuestra actividad académica, sobre el país lejano, sobre las materias de nuestra común curiosidad intelectual. Solíamos hablar con frecuencia de Dostoyevski. Nos atraían con igual fuerza sus páginas iluminadas, las pasiones ardientes que encendían el ánimo de sus personajes, la imagen de la Rusia cristiana que se desprendía de sus historias, el destino trágico, rodeado de misterio, de las vidas que pueblan el mundo dostoyevskiano. Dos temas suscitaban particularmente nuestra atención al comentar esa obra novelesca: Dostoyevski como autor cristiano y como profeta de la Revolución socialista, contemplada desde un ángulo espiritual y trágico. Algunos profesores y alumnos solían unirse a esas conversaciones, de las que a veces surgía un animado debate, matizado en ciertas ocasiones por los comentarios a propósito de la proyección reciente de una buena película basada en el maestro ruso, como ocurrió con **Los hermanos Karamazov** de Richard Brooks (1958), y con **El idiota**, excelente adaptación cinematográfica rusa.

Animados por ese positivo intercambio de pareceres, los dos profesores bolivianos tuvimos la idea de proponer un ciclo de conferencias, como labor de difusión cultural de la Universidad, en torno a cuatro de las principales novelas del estupendo novelista. Nos basábamos, sobre todo, al elegir los títulos que habrían de conformar ese programa, en el volumen de Romano Guardini, **El universo religioso de Dostoyevski**", publicado en esos años por Emecé, de Buenos Aires, libro que en el grupo de devotos del autor eslavo había causado una impresión muy viva y estimulante. Nuestra idea fue acogida con entusiasmo y así muy pronto se anunció la celebración de ese ciclo, en el que intervendrían el Rector de la Universidad, el jesuita Hernán Larraín, quien hablaría sobre **Los hermanos Karamazov**, Raimundo Barros, también jesuita, sobre **Crimen y Castigo**, Roberto Prudencio, sobre **Los endemoniados** y el autor de estas líneas sobre **El príncipe idiota**.

El éxito logrado en estas conferencias fue notable. Decenas de estudiantes y profesores se agolpaban en la sala de conferencias destinada a este efecto. El público culto de la ciudad demostró también, con la concurrencia de un gran número de personas, la buena acogida que la iniciativa había alcanzado.

Roberto Prudencio era estimado en Valparaíso por sus excelentes cualidades de expositor. Como Director de Extensión Cultural de la Universidad, me tocó auspiciar varias actuaciones suyas en el auditorio universitario. Recuerdo sus conferencias sobre el Existencialismo, sobre Bergson, sobre Stendhal, sobre Gabriel Marcel, entre otras. La que pronunció en la ocasión a que me refiero fue, desde mi punto de vista, una de las exposiciones críticas más originales y agudas que le cupo desarrollar a Prudencio en el curso de su labor académica, en Bolivia y en Chile.

Don Roberto trabajaba por entonces muy intensamente y, además, no era muy inclinado a poner por escrito las conferencias que había pronunciado sirviéndose sólo de notas y fichas. Comprendó yo en aquella ocasión que era mi debe insistir, al lado de mi amigo y antiguo maestro, en que redactara el texto completo de su conferencia para que de ella saliera un ensayo amplio sobre Dostoyevski, del mismo rango y valía que los que él había compuesto en Bolivia, para su revista **Kollasuyo**, sobre Goethe, sobre Baudelaire y sobre tantos escritores bolivianos. Al cabo de unos meses, estaba escrito el brillante estudio y entregado a una de las más prestigiosas publicaciones chilenas, la revista **Atenea** editada por la Universidad de Concepción, cuyo director, Milton Rossel, tenía estrecha amistad con Prudencio. El ensayo salió publicado con el título de **El socialismo revolucionario en la obra de Dostoyevski**, en el número 402 de dicha revista, correspondiente a octubre—diciembre de 1963. De esa edición se hicieron separatas que más adelante fueron distribuidas por el autor entre sus amigos de Bolivia y Chile.

Desde aquel tiempo, la amistad que me unía a Prudencio se enriqueció con esta común devoción a la obra

(Pasa a la página 11)

Lecturas Bíblicas Dominicales

La audacia de vivir un ideal

Por el R.P. FERNANDO FORGUES, SDB

Evangelio según San Mateo 5,38-48.

En aquel tiempo, dijo Jesús a sus discípulos: - Sabéis que está mandado: "Ojo por ojo, diente por diente". Pues, yo os digo: no hagáis frente al que os agravia. Al contrario, si uno te abofetea en la mejilla derecha, preséntale la otra; al que quiera ponerte pleito para quitarte la túnica, dale también la capa; a quien te requiera para caminar una milla, acompáñale dos, a quien te pide, dale, y al que te pide prestado, no lo rehuyas.

Habéis oído que se dijo: -Amarás a tu prójimo y aborrecerás a tu enemigo. Yo, en cambio, os digo: Amad a vuestros enemigos, haced el bien a los que os aborrecen y rezad por os que los persiguen y calumnian. Así seréis hijos de vuestro Padre que está en el cielo, que hace salir su sol sobre malos y buenos y manda la lluvia a justos e injustos. Porque si amáis a los que os aman, ¿qué premio tendréis? ¿ No hacen también lo mismo los publicanos? Y si saludáis sólo a vuestros hermanos, ¿qué hacéis de extraordinario? ¿No hacen también lo mismo los paganos? Por tanto, sed perfectos como vuestro Padre celestial es perfecto.

UNA AUDAZ PROPUESTA

El hombre se mide por sus ideales. Tan cierto es esto que, como actitud, pervive en toda conciencia. Hasta actitudes sospechosas son propuestas como "ideales". Y un sinnúmero de veces las mismas, al cumplirse, quisieran demostrar que alguien logra, su compromiso en su ideal. El hecho es claro. Aunque si de desarrollo de la humanidad tenemos que hablar, no todos los ideales son justos y, por lo mismo, verdaderos. Hay talla para los ideales. Y la propuesta cristiana es una alternativa. es una audaz propuesta, se trata de templar el espíritu de tal manra que no sólo sea noble una actitud fruto de un ideal, sino que precisamente desencadene un proceso novedoso. El cristiano vive, con frecuencia, y la historia lo demuestra, "atropellado". El prototipo de nuestra civilización, muchas veces, es el ultraje. Pocos gozan de un verdadero respeto. Y esta tensión llega a minar el más caro ideal que es el amor definitivo, incluso al enemigo. Cuando el cristiano pretende cumplir la realidad de ofrecer la otra mejilla, nace la tentación de rechazar el ideal. Y sucede que la cobardía en vivir un testimonio cristiano, no sólo nos lleva a no darlo, sino a creer que la violencia es más fuerte que el amor. Un sinnúmero de injusticias minan de tal manera nuestra civilización, que llegamos a creer que es imposible un gesto de grandeza y de plenitud. En la mente de todos los hombres es incomprensible el perdón al verdugo, al perseguidor, al que abusa de su autoridad. Y, así, Jesucristo da el paso y deja en su Iglesia la constancia de su amor fecundo. El misterio aquí, queda suspendido, porque el amor da luz y claridad a toda sincera conducta. La base del ideal más grande es el amor. Tal como suena y significa. El amor no oculta su parte de sacrificio. La respuesta de la violencia, como alternativa, ha quedado desarmada. La importancia del mensaje cristiano es la conciencia clara de que somos sal de la tierra o hemos perdido todo significado.

LA EDUCACION AL AMOR

Dentro de los múltiples servicios que nos brinda la sociedad, está el de la prensa, la radio y la televisión. Y con una constancia alarmante, dibujan la imagen del hombre, siempre en conflicto, siempre en lucha. Los prototipos, y alternativas, la mayoría de las veces, son respuestas violentas y que, poco a poco, deforman la conciencia del hombre. Presentan ciertos ideales como inalcanzables. Esta "teoría de la violencia" hace carne en las conciencias. Y el hombre común tiene muy pocas defensas, ya no se lo educa en el amor cristiano. El mensaje de Jesús debe, en esta circunstancia, tener la actualidad de la profecía. Dado que es cierto que la fe se celebra en comunidad, también se la debe defender en el amor. O construimos la civilización del amor, con el riesgo que ello implica, o pereceremos en la violencia. No es de extrañar que el mensaje Evangélico de hoy, suene a extrevagante. Natural, se nos ha ido borrando poco a poco el ideal máximo del amor. Nunca es tarde para recuperarlo con el esfuerzo de cada día. A veces resulta "chocante" un evangelio de amor al enemigo, cuando en carne propia aún no están curadas las heridas. Es el medio ambiente, que, poco a poco, nos ha insensibilizado.

EL DIA DE MAÑANA

La sonoridad de la frase nos hace pensar en un futuro inmediato. Es así que la niñez muy pronto se responsabilizará de nuestra sociedad y ¿cuántas cargas soportará? ¿Cuánta "basura" incuicamos en sus corazones? ¿Qué ideales promovemos? Cuando reflexionamos que el Evangelio nos hace responsables de los hijos de Dios, la cosa se pone grave. La herencia que promovemos será cada vez más agria y dolorosa. ¿Por qué? ¿No es que el mundo de los adultos y dentro de la tecnocracia ha olvidado el espíritu de nuestra raza? ¿ Ya no hay cabida para la formación espiritual del hombre? ¿No será que el mundo adulto que quiere reformar la civilización, ha pedido sus ideales?. ¿Somos conscientes del fracaso que propugnamos? Hablábamos de la civilización del amor. La misma se forja en los más caros ideales, que sólo vienen en la formación del espíritu y con un disciplinado esfuerzo del intelecto. Creemos que faltan pensadores. Gente de conciencia, no inmediatismos, no gente temerosa. Gente audaz, creyente; como nos recuerda su santidad "quien duda del hombre, duda de Dios". Confiemos en el hombre, aportemos con un acto de generosa entrega y tengamos la audacia de recibir bofetones, pero, si no lo hacemos, somos los más insensatos de la tierra.

Empobrecimiento de América Latina

Por: TOMAS GUILLERMO ELIO

A menos que se promueva una intensa ola de inversiones capaz de sustentar el desarrollo sistemático y sostenido de América al sur del Río Bravo, continuará el proceso de su empobrecimiento. Las tijeras del aumento explosivo de la población, el alza del petróleo y la escasa formación de capitales, están retaceando la economía de los países latinoamericanos.

La población latinoamericana, según estadísticas del Centro Latinoamericano de Demografía, CELADE, se ha elevado del 103.643 millones de habitantes en 1950 a 368.138 millones en 1980 y, de no suceder una catástrofe, se espera que al año 2000 será de 607.464 millones; se habrá sextuplicado en 50 años. Países, como el Brasil, verán aumentada su población en más de 8 veces; México, en 7 veces. Colombia de 26 en la actualidad a 42 millones. Chile y la Argentina más interesados en mejorar la calidad de vida de sus pueblos no habrá crecido demográficamente a ese ritmo (PRESENCIA 6.2.81). "Bolivia tuvo el año pasado cinco millones y medio... llegará a 7.200 en 1990 y a más de 9 millones el 2000" editorializa PRESENCIA y comenta: "Necesitamos mayor población por razones políticas y económicas, necesitamos poblar nuestro territorio para evitar que se repitan conquistas... que siempre se llevaron a cabo en zonas donde había pocos habitantes, (además,) necesitamos ampliar nuestro mercados... Pero los incrementos de población originan problemas que hay que encarar y resolver a tiempo, con sentido de previsión" (7.2.81)

La causa del explosivo crecimiento de la población es la pobreza. En países y regiones donde imperan los apocalípticos jinetes de la ignorancia y la desesperanza, la tasa de fecundidad es alta y si bien los índices de mortalidad y morbilidad, especialmente infantil, son igualmente altos, el crecimiento poblacional va en aumento. Ese es un fenómeno notorio en los países del Sur particularmente donde la pobreza absoluta deteriora crecientemente la calidad de la vida.

Alarmante también es el explosivo crecimiento urbano de América Latina y el vertiginoso ritmo de aumento en las ciudades que no tiene precedentes según informa el Banco Interamericano de Desarrollo (PRESENCIA 9.2.81). "La rápida urbanización ha tenido importante impacto en los valores humanos y en la percepción de las necesidades acumuladas, la cantidad y la calidad de las demandas" asevera el informe. Los problemas que confrontan las municipalidades de todo el mundo son inmensos. Recuérdese el paradógico caso de Nueva York, la mayor ciudad del más poderoso país que por muchos años confrontó déficits que llevaron al extremo de afirmar que "Nueva York estaba en quiebra". En todas las ciudades, los servicios de agua potable, alcantarillado, luz, teléfono, calles, hospitales, escuelas son insuficientes. Esa es otra evidencia del empobrecimiento de América Latina donde la concentración poblacional de la Ciudad de México, San Pablo, Buenos Aires, Lima, Santiago, Bogotá son impresionantes.

¿Quién paga los servicios urbanos? "Tales expectativas deben a la larga depender de recursos y no de nociones preconcebidas" concluye el informe del BID. Si sólo se pudiera dotar a las masas campesinas de lo que es esencial: alimentación, nutritiva, vivienda decente, aunque modesta, y servicios de agua potable, salud y educación, en su propio medio sin exponerlas a la tentación de abandonarlo para trasladarse a las ciudades atraídas por una deslumbrante felicidad cuando en la realidad cambian su modo de vida pobre por condiciones sórdidas de subsistencia en que cada migrante viene a ser una bomba de tiempo. Hay que, pues, llevar la civilización al campo sin pretender incorporar al campesino a nuestra forma de vida urbana. Ello contribuiría a aumentar la producción y los ingresos y esto mejorará la calidad de vida de la mayoría nacional en lugar de rebajarla como sucede en los barrios marginales. Mas aquí también surge la pregunta ¿quién financiaría la construcción de las infraestructuras físicas que viabilicen el cambio? Los países industrializados y órganos de crédito internacional no cumplen el mandato que recibieron de la comunidad internacional para alcanzar aquella meta. Lejos de ello, los países industrializados gastan inmensos capitales en armarse en previsión de conflictos bélicos entre ellos, ignorando el que podría surgir con los pueblos del Tercer Mundo que van tomando conciencia de su unidad o, por lo menos, de lo que debiera unirlos que es su creciente empobrecimiento. Tal cosa se desprende del Informe de la Secretaría de Estado sobre la situación económica de América Latina (PRESENCIA 11.2.81).

Esa autorizada fuente considera que una serie de obstáculos se interponen al logro de mayor bienestar económico en la región. La Argentina sostiene no tener desempleo y todo hacía presumir que estaba en el camino de su desarrollo, pero acaba de devaluar su moneda en un 10%. El objetivo real es transferir la carga de los hombros de los productores de bienes exportables sobre los hombros del pueblo consumidor que está haciendo colas para poder convertir sus ahorros en monedas duras lo que hasta ahora ha determinado la pérdida de un quinto de las reservas monetarias del Banco Central, estimada en $us. 3.000 millones de dólares. "La inflación continúa bajando" decía optimistamente el informe de la Secretaría de Estado, pero la devaluación reciente desmiente tal estado de cosas.

El Brasil "encara un período de ajutes después de una década de impresionante progreso económico. De un crecimiento promedio del PNB de 11.5% en el periodo previo al aumento de los precios, se ha bajado al 6.3%. La inflación subió de un 77% a fines de 1979 a más del 100% en 1980, no obstante los esfuerzos gubernamentales para estabilizar la economía a través de la reducción de precios y créditos y reducción de las inversiones del sector privado. El déficit comercial, agravado por la intensa dependencia del petróleo externo, pudiera llegar a 2.500 millones de dólares y el pago de intereses superaría las ganancias de exportación de 1980 que se estiman en más de 20.000 millones de dólares".

"Los mayores problemas de México, continúa el informe, son la pobreza, inflación, desempleo, y expansión demográfica y desequilibrios de distribución de la riqueza... El crecimiento del PNB de 1980 se estima entre 7 y 7.5%, menor al del año 1979. El ingreso per cápita es de 2.436 dólares comparado con 1.852 y 1.465 de los dos años anteriores, pero su distribución es distorsionada y según las estadísticas mexicanas, tornándose más acentuadas. La inflación subió al 29.6% en 1980 según el Banco de México... el desempleo va del 9 al 15% y el subempleo... es de aproximadamente 50% de la fuerza laboral".

"En el Perú, apunta el informe, los esfuerzos para satisfacer las necesidades básicas han sido y serán trabados por las restricciones presupuestarias, una lenta economía y el alto servicio de la deuda externa... Sin embargo, de la recuperación que se ha operado desde 1978, que se reflejó en un saldo favorable de 1.000 millones de dólares en 1980, la inflación continúa su ritmo anual del 60% y persisten serios desequilibrios en la distribución del ingreso. El 10% de la población recibe el 50% del ingreso".

En Bolivia, la Comisión Internacional de Drogas asevera que la economía además de hallarse vacilante soporta mayores problemas a causa del tráfico ilegal de drogas. Anota que la deuda externa sobrepasa los 3.500 millones de dólares y que a esa situación se agregan las dificultades que tiene el país de obtener ayuda financiera del extranjero... Añade que esta situación tiene sus causas en muchos factores y puntualiza: el precio mundial del café va bajando. La minería, importante contribuyente a los ingresos de exportación, refleja cotizaciones del precio del estaño por debajo de los costos de producción. Al mismo tiempo el precio del petróleo se encumbra, agotando gran parte del intercambio extranjero de la nación boliviana...'' (PRESENCIA 15.2.81)

Venezuela, Chile, Uruguay y Ecuador constituyen excepciones de este proceso de empobrecimiento, pero en cambio, los países centroamericanos y del Caribe muestran un panorama sombrío de economías deficitarias.

En general por causas endógenas y exógenas, el proceso de empobrecimiento latinoamericano debiera interesar al coloso del Norte cuya nueva administración no parece percatarse de que cuanto más aguda sea la pobreza más cerca están los pueblos latinoamericanos de su radicalización liderizada por Cuba y financiada por Moscú.

OLADE:

En estudio nuevas tecnologías para producir energía en América Latina

Por: OSCAR VASQUEZ
Especial de IPS

QUITO, FEB. (IPS).- Una de las mayores preocupaciones actuales de la Organización Latinoamericana de Energía (OLADE) es la de promover el desarrollo energético en el ámbito rural y en las zonas aisladas de la región, en un esfuerzo por ampliar la participación de tales áreas en la economía nacional.

En este empeño, se espera contribuir también a la reducción de las fuertes presiones de la migración poblacional hacia las zonas urbanas.

Primeramente en uno de sus estudios, sostiene que "la energía constituye uno de los elementos fundamentales para el desarrollo económico productivo y social en el medio rural , debido a que su disponibilidad determina en gran medida los niveles de productividad, las posibilidades de desarrollo agroindustrial y las condiciones y calidad de vida de los pobladores".

De ahí que luego, además de situar el problema del suministro de energía a las zonas rurales, en el marco de la coyuntura energética actual, lo encare "como elemento de impulso a las zonas más marginadas de la economía latinoamericana".

Al convenir en el fracaso del modelo energético basado en el petróleo como consecuencia de su escasez —con tendencia a acentuarse, frente a la existencia de un gran potencial energético no aprovechado en la región, OLADE —con sede en Quito— mantiene entre sus perspectivas "promover el desarrollo de tecnologías regionales propias para el aprovechamiento de fuentes autóctonas y renovables".

Más aún, una junta extraordinaria de expertos efectuada la semana pasada, aquí, planteó la necesidad de intensificar este objetivo con vistas al autoabastecimiento de esta parte del globo, juntamente con el logro del dominio científico y tecnológico que el caso requiera.

A partir de este punto de vista, OLADE mantiene en la antesala de sus perspectivas el futuro empleo de la hidroenergía en pequeña escala aplicado al ámbito rural latinoamericano.

De las investigaciones de la organización, se desprende que América Latina es, después del Africa, la región del globo con mayor potencialidad hidroeléctrica, recurso hasta ahora subestimado y subutilizado de tal manera que su contribución a la producción energética regional alcanza sólo al 4,3 por ciento del total.

En los enunciados de un programa específico para el aprovechamiento óptimo de este potencial existente a escala mínima OLADE propone el desarrollo y la puesta en marcha masiva de pequeñas centrales hidroeléctricas.

Este objetivo está integrado a su programación sectorial dirigida, precisamente, a establecer un modelo de aprovechamiento energético "que ponga en juego la potencialidad de todos los recursos autóctonos existentes en América Latina, que hasta hoy no han sido explotados en un marco de planificación integral".

De acuerdo con los estudios del organismo continental, efectivamente la explotación de la hidroelectricidad en la región se encuentra en su etapa de desarrollo, en mayor o menor grado en cada uno de los países, y por lo general orientada a la ejecución de grandes y hasta colosales proyectos que, al final, sólo llegan a satisfacer necesidades de la población urbana y a los sistemas de interconexión eléctrica a nivel nacional.

Pero la considerable riqueza hidroeléctrica constituida por los arroyos, canales y pequeñas caídas de agua que atraviesan la geografía latinoamericana, que constituyen un incalculable e inexplotado potencial, su cuantificación y proyección, no ha sido tomada en cuenta en las políticas de desarrollo energético de la mayoría de los Estados.

A partir de este antecedente, OLADE proyecta aplicar un nuevo enfoque mancomunado sobre las ventajas tecnológicas, económicas y fundamentalmente sociales sobre el futuro empleo de este recurso, que si bien no significativamente, podría llegar a **coadyuvar al propósito** de atenuar la dependencia de los hidrocarburos, que afecta al 80 por ciento de sus estados miembros.

Los trabajos de OLADE anotan que si bien los pequeños aprovechamientos hidroeléctricos no son estrictamente "fuentes no convencionales de energía", pueden ser considerados como tales por su tradición de uso local —desde los orígenes del desarrollo eléctrico— como por la carencia de accciones sistemáticas que han impedido su expansión planificada y masiva en el medio rural de América Latina.

Una pequeña central hidroeléctrica es una instalación en la que se emplea energía hidráulica para producir reducidas cantidades de elec-

(Pasa a la página 11)

Estados Unidos:

¿Seguirá la industria solar los caminos de Detroit?

Por: PATRICK MARSHALL
Especial de IPS

NUEVA YORK, FEB. (IPS).- Se puede comparar la ...oz invasión japonesa del ...rcado automovilístico de los ...dos Unidos en la década del ...on una agresión igualmente ...stadora en otra industria en ...ue los Estados Unidos han ...rto la ruta y en la que aún ...empeñan un papel ...inante: la energía solar.

"Evidentemente, aún es... a la cabeza de la tec... solar", expresó Peter ...mpson, un especialista en ...rcadeo internacional de ...ologías de energía solar. ...ero los japoneses están ...nzando y cuentan con ciertas ...tajas sobre la industria de la ...rgía solar de los Estados ...dos".

Thompson señala que, entre ... ventajas, se encuentra la ...cha cooperación tra... ...nal que existe entre los ...res del gobierno y las ...resas. Esto trae, como ...secuencia, un rápido apoyo ...ernamental al mercadeo de ...s productos y una veloz ... de depreciación del equipo ...strial.

"Las compañías japonesas ...energía solar pueden erigir ... planta para construir ...po solar con la posibilidad ... hacer frente a su ...reciación en sólo tres años", ...mó Thompson. "En la ac...idad, muchas compañías ...eamericanas son renuentes ...poner en marcha la pro...ción de tecnologías, pues ...n la convicción de que la ...a podría resultar obsoleta ...cho antes de los diez años que ...ualmente son necesarios ... depreciar el equipo. En ...s palabras, no podemos ...r los riesgos industriales en la forma en que lo hacen los japoneses".

Sin embargo, la agresividad japonesa en el terreno de la energía solar no es el único motivo de preocupación. Igualmente importantes son los indicios de que está disminuyendo el apoyo gubernamental de los Estados Unidos a la energía solar.

Por ejemplo, el presupuesto de 1981 para la investigación de celdas solares fotovoltaicas, está fijado en 160,2 millones de dólares. Dada la inflación, dicho monto representa un descenso respecto de los 150 millones de dólares asignados en 1980.

Además, tanto los intereses del gobierno como de las empresas privadas de los Estados Unidos en la energía solar están separadas por una lucha de facciones con varios grupos que se acusan unos a otros de un deliberado retorno y un abierto sabotaje.

Tales acontecimientos han conducido a muchos que apoyan la energía solar, -- como el gobernador de California, Edmund J. Brown Jr. -- a manifestar sus temores respecto a que los Estados Unidos puedan abandonar efectivamente su industria solar con el fin de obtener ganancias inmediatas mediante el desarrollo del carbón, el combustible sintético y la energía nuclear. El resultado final podría ser que "los japoneses se apoderen del mercado así como se han apoderado de la televisión, la relojería, los automóviles y una gran cantidad de otros productos", dijo Brown.

George Tenet, vocero de la Sociedad de Industrias de Energía Solar, con sede en Washington D.C., una poderosa organización que propicia la energía solar, advierte, lisa y llanamente, que "los japoneses intentan asestarnos un golpe".

"Aquí, en los Estados Unidos, tenemos una relación polémica entre las empresas y el gobierno. Eso hace difícil que compitamos con las compañías japonesas debido a la estrecha relación que mantienen ellos con su gobierno", dijo.

Gran parte de las industrias de energía solar en los Estados Unidos estiman que si el gobierno alentase sus pasos iniciales en el mercado para estimular la producción masiva, la industria de fotovoltaicos se desarrollaría más velozmente. Tal fue el caso de la industria de microprocesadores, cuando el Departamento de Defensa compró enormes cantidades en el momento en que los precios aún eran prohibitivos para gran parte de la industria privada.

Sin embargo, Charles Gay, vicepresidente de Investigación Solar y Desarrollo en la Atlántic Richfield Corp. (ARCO), no está de acuerdo. "Los fotovoltaicos no están listos aún para la producción masiva", dice Gay.

"Todavía tenemos que resolver algunos problemas de ingeniería básica antes de que puedan ser producidos en forma masiva lo suficientemente baratos".

Asimismo, Gay rechazó la noción de que una mayor infusión de dólares federales podría ser provechosa para la industria. Sin embargo, quienes están de acuerdo con que se subsidie el mercado de fotovoltaicos, aducen que se está solicitando a los fotovoltaicos que compitan económicamente con fuentes energéticas, como la petrolera y la nuclear, que ya están fuertemente subsidiadas.

"No sólo están subsidiadas las industrias petrolera y nuclear sino que éstas tienen costos ocultos que no están contemplados en la comparación" dice Barret Stambler, quien pertenece a la organización de energía solar.

"El consumidor no paga por la desautorización de las plantas nucleares o por la limpieza del aire que ensucian las plantas petroleras cuando paga su factura por servicio eléctrico. Si tenemos en cuenta esos subsidios ocultos, la energía solar es muy competitiva".

Una investigadora del ARCO, quien se negó a identificarse admitió que la compensación mediante los subsidios podría conseguir que los costos de los fotovoltaicos fueran competitivos en gran medida. "Pero -añadió- "al tratar de compensar los fotovoltaicos mediante subsidios, se lucha contra un sistema que durante muchos años se ha mantenido firme".

Gay afirma que, de todos modos, la carrera para desarrollar fotovoltaicos a buen precio no es el problema.

"No estoy preocupado porque el Japón sea el primero en desarrollar los fotovoltaicos - -afirma-- sino porque lo que Japón tiene es una clara ventaja en la aplicación y comercialización de las innovaciones". Esa ventaja, consecuencia de la relación industrias-gobierno, puede convertirse en el factor decisivo que determine quien cosechará la prometida recompensa de la energía solar en el futuro.

Las transnacionales y la energía solar

Por: Chakravarthi Raghavan
Especial de IPS

GINEBRA, FEB. (IPS).- Las corporaciones transnacionales están entrando a viva fuerza en el campo de la energía solar y ahora están tratando de monopolizar la energía solar que llega a la tierra, haciendo que los "grandes intereses petroleros" se conviertan también en los "grandes intereses solares".

La federación internacional de sindicatos de trabajadores en la industria química, energética y otros (ICEF) ha denunciado el hecho en su último boletín. Según la Icef, las transnacionales están adquiriendo compañías pequeñas, llevándose la parte del león de los préstamos gubernamentales para la investigación en el área y manipulando a esta naciente industria para adecuarla a sus objetivos de maximizar beneficios y centralizar el control.

En 1979, las empresas petroleras inviertieron 80 millones de dólares en la investigación solar y en la adquisición de acciones en empresas pequeñas. Las cifras para 1980 prometen ser aún mayores, afirma el boletín.

La Petrolera Atlantic Richfield (ARCO) empleó 25 millones de dólares en 1980 en el campo de la energía solar y ha constituido su propia división de energía solar, arco solar, que produce el 25 por ciento de la producción mundial de celdas fotovoltaicas, las que se utilizan para la conversión de luz solar en electricidad.

Arvo también adquirió dos empresas solares por un monto de 20 millones de dólares.

Exxon, otra transnacional, es la compañía petrolera que tiene actualmente el mayor grado de participación en la explotación de la energía solar, pues es propietaria de dos empresas en rápido crecimiento -Daystar y Solar Power-, y desempeña un importante papel en numerosas empresas mixtas que operan en este campo. Ocupa además el tercer lugar en la producción de células fotovoltaicas.

Solarex es el principal fabricante de estas celdas y el 10,9 por ciento de las empresas pertenece a Amoco (Standard Oil of Indiana). El Departamento de Estado norteamericano anunció recientemente que invertirá 7,7 millones de dólares en la empresa Solarex para desarrollar un nuevo material a base de silicio que reduzca los costos de estas celdas.

Solarex también participará en una empresa mixta con la transnacional italiana Montedison para la producción de celdas solares con destino a los mercados italiano y del medio oriente.

Móbil tiene una participación del 80 por ciento en los laboratorios Móbil Tyco; la compañía francesa del petróleo (Total) se ha unido al fabricante de vidrios norteamericano Librey-Owens- Ford para la fabricación de celdas o células fotoeléctricas.

Otras transnacionales no petroleras que también intervienene en el campo de la energía solar incluyen a la General Eléctric, Westinghouse, IBM, Honeywell, Boeing, Saint Gobain, Renault y Mitsubishi.

La mayor parte de los fondos gubernamentales para la investigación en el campo de la energía solar –según la ICEF– son absorbidos por estas grandes corporaciones. Las empresas de menor tamaño encuentran prácticamente imposible competir con estos gigantes para obtener fondos. Según un estudio, el 97,7 por ciento de los fondos del Departamento de Estado norteamericano dedicado a la investigación y desarrollo de la energía solar fueron absorbidos por 30 empresas, la mayor parte de las cuales son empresas transnacionales.

Se cumplirá hoy en Oruro última prueba de "entrada" del carnaval

ORURO, 21 (PRESENCIA).- En medio de gran expectativa y ante la mirada de cientos de turistas llegados del interior del país y del exterior, mañana se cumplirá el último "convite", por parte de los conjuntos folclóricos que intervendrán en el carnaval de Oruro.

El último "convite" es un rito mediante el cual los miles de danzarines que integran los grupos folclóricos, reiteran ante la Virgen del Socavón, patrona de los mineros, su promesa de bailar en su honor en el famoso antruejo, cuya preparación y desarrollo giran alrededor de la sagrada imagen y están inspirados en la devoción que le guarda toda la población.

Por otra parte, el último "convite" en el que intervienen todos los conjuntos que desfilarán en la "entrada" del sábado de carnaval y en el corso del domingo, es una especie de gigantesco ensayo hecho a todo lujo. Desde hace pocos años, los conjuntos folclóricos participan de este rito, el último antes de su culminación final, engalanados con trajes de ensayo, ricamente bordados y uniformados en calidad y color, algunos luciendo, inclusive, adornos de plata, con todos sus "pasantes" o dirigentes, bandas completas de músicas y exhibiendo ya los nuevos pasos de su coreografía.

En realidad, el último "convite" se ha convertido en otro maravilloso espectáculo, digno preludio del carnaval orureño. Su fama ahora atrae a cientos de turistas nacionales y extranjeros, deseosos de empezar a vivir esa fiesta una semana antes.

En el "convite" de mañana participarán alrededor de unos cuarenta conjuntos, algunos de ellos venidos de La Paz y Cochabamba. El trayecto será el mismo que se utilizará en la "entrada" del sábado de carnaval. Es decir, comenzará en la esquina formada por las avenidas "Gualberto Villarroel" y "Pagador", para terminar en la iglesia de la Virgen del Socavón, en la plaza del folclore nacional. El desfile se iniciará a las 14 horas y, posiblemente, termine al caer la tarde.

En la ruta, como es ya habitual, se apostarán millares de espectadores, seguramente entre 50 y 60 mil personas. En algunos lugares, desde ayer, empezaron a colocarse graderías. En este gigantesco ensayo general, también intervendrán todas las fuerzas del orden, así como efectivos de las Fuerzas Armadas; igualmente funcionarán los puestos de auxilio.

La directora del departamento de cultura de la Alcaldía Municipal e integrante del directorio del comité organizador del carnaval, Nelly Vásquez de Blacut, manifestó que, virtualmente, todos los detalles previos al carnaval ya fueron superados y afirma que este año, el espectáculo será superior a los anteriores.

Marcelino Murillo, presidente de la Asociación de Conjuntos Folclóricos, manifestó a la prensa que todos los preparativos terminaron, y que la fiesta de este año será extraordinaria, por la responsabilidad, disciplina y prácticas efectuadas por los conjuntos, así como por su devoción a la patrona de los mineros.

TRABAJO EN LA CARCEL. Los reclusos de la cárcel pública de Potosí deben entregarse a diversas actividades para obtener su sustento. En la foto vemos a uno dedicado a la colchonería.

Comisión procura mejoramiento del agua potable en Chuquisaca

SUCRE, 21 (PRESENCIA).- Con el propósito de mejorar la potabilidad del agua, sobre todo en poblaciones rurales y evitar la morbilidad y mortalidad por enfermedades parasitarias, se ha constituido una comisión para estudiar la implementación de una planta de hipoclorito de calcio, a iniciativa del Rotary Club, que celebra sus bodas de oro.

Centro del programa de actos del Rotary, se logró la constitución de una comisión de estudios para la implementación de la mencionada industria, habiendo participado de la firma de un convenio la Corporación de Desarrollo, la Universidad, la Empresa Local de Aguas Potables, la Fábrica de Cemento Sucre, Unidad Sanitaria, Sociedad de Ingenieros y el Rotary Club.

En el acto el vicepresidente del Rotary, Enrique Loayza, dijo que el convenio interinstitucional permitirá llevar adelante los estudios para instalar la planta de hipoclorito de calcio en Sucre, porque, a través de ella, se podrá tratar el agua, no sólo en los centros urbanos, en los que se presentan problemas de salud, sino sobre todo en áreas alejadas donde los problemas son mayores y de consecuencias graves.

El Ing. José León Murguía explicó el proyecto, justificando sobre todo su instalación en Sucre, por contar con materia prima abundante en las proximidades a la ciudad y con vías de acceso estables. Dijo que se encuentran yacimientos de piedra caliza en La Calera, Pamas de Maragua, Quila Quila y Chaunaca; en tanto que la sal se puede encontrar en Humaca, Chullpas y en la falda occidental de Quila Quila.

Este primer proyecto tiende a la instalación de la industria química básica, destinada a potabilizar el agua, proyectándose a todo el país.

La abundancia de calcio y sal, a corta distancia de Sucre, viabiliza el proyecto y en lo que toca a recursos humanos, citó a la universidad de San Francisco Xavier, CORDECH, ELAPAS y FANCESA, diciendo que cuentan con personal capacitado.

Entre los varios objetivos que se señaló, se citó como el más importante el de saneamiento básico, para rebajar las tasas de mortalidad y morbilidad provocadas por enfermedades parasitarias, debido a la mala calidad del agua sobre todo en el área rural, donde un 75 por ciento de los pobladores no tiene acceso a ella. Dijo que para evitar este problema, se prevé el uso masivo de hipoclorito de calcio, por ser de fácil manejo y de sencilla dosificación. Con una campaña educativa adecuada, dijo que se puede lograr en los habitantes el uso permanente de este producto. Manifestó luego que sólo la recuperación de la salud justificaría plenamente la inversión.

De acuerdo al convenio, la entidad responsable será la universidad, en función de investigación y proyección a la comunidad. La planta, en su primera etapa, puede producir 648 kilos diarios. El costo del estudio está calculado en 839 mil dólares que serían financiados por el Banco Internacional de Refinanciamiento y Fomento canalizados a través de INALPRE.

Está interrumpida construcción de ferrocarril Santa Cruz-Beni

SANTA CRUZ, 21 (PRESENCIA).- La construcción del ferrocarril Santa Cruz - Beni, en su tercer tramo, quedó interrumpida hasta mayo próximo, debido a las intensas lluvias que se registran en este departamento, según informó el delegado boliviano ante la Comisión Mixta Argentino - Boliviana, Carlos Belmonte.

Este tramo comprende 120 kilómetros entre Yapacaní y Río Grande, proximidades de la confluencia de los ríos Chapare y Mamorecillo.

Desde que los trabajos se reiniciaron, el pasado año, la ferrovía tuvo avance de 30 kilómetros a partir del puente sobre el río Yapacaní, informó Belmonte. Las actividades hasta mayo se restringirán solo a trabajos de gabinete.

COMUNICACIONES

El gerente general de la Cooperativa de Teléfonos Automáticos, Iver Padillo, reveló que se realizan gestiones para lograr un crédito de 30 millones de dólares, con destino al plan departamental de telecomunicaciones.

Dijo que la cooperativa está solicitando al gobierno que respalde este proyecto y canalice el empréstito ofrecido por el Banco Interamericano de Desarrollo.

Los párrocos de la frontera sur del país se reunirán en Padilla

SUCRE, 21 (PRESENCIA).- Una reunión de párrocos de la frontera sur del país se realizará proximamente en la localidad de Padilla (Chuquisaca) según informó al respecto el Cardenal José Clemente Maurer.

La reunión tendrá por objeto analizar el trabajo cumplido por aquellas parroquias, durante el año, y por otra parte, recibir información sobre los programas realizados, los problemas confrontados y otros aspectos inherentes a dichas parroquias.

De manera prioritaria, se cumplirá la discusión sobre la pastoral social y la que concierne a los agentes encargados de desarrollar dicha pastoral.

También se informó que los párrocos que acudirán a la cita en Padilla dedicarán gran parte de su tiempo a la preparación de la cuaresma, con destino a los ciudadanos.

Anticipadamente, se dijo que aquella reunión de párrocos apoyará plenamente la acción que cumplen los líderes y catequistas, de conformidad a lo que se tiene establecido en dicho campo.

El Cardenal Maurer dio cuenta también de haber procedido a la posesión del nuevo párroco de La Recoleta, nombramiento que recayó en el sacerdote franciscano Jaime Alzola, quien, de esta manera, reemplaza a su colega Joaquín Sánchez que ha sido transferido al convento de San Francisco.

El acto de posesión fue presenciado por numerosos fieles y por el P. Carlos Folgado, Provinciano de los Padres Franciscanos y por el Canciller del Arzobispado de Sucre, P. Teófilo Navarro.

El Cardenal, al tomar el juramento al nuevo párroco, conforme a los ritos establecidos para estos casos, lo instó al cumplimiento de sus nuevas obligaciones, especialmente en lo que toca a la atención imparcial que merece la feligresía, con prioridad a los pobres y jóvenes.

La Recoleta, hasta hace diez años, era únicamente conventual; sin embargo, por el crecimiento que ha registrado la ciudad, se ha convertido en parroquia, cuya labor, a cargo de los padres franciscanos, abarca la zona alta de la ciudad.

Segundo premio de lotería de facturas entregando en Sucre

SUCRE, 21 (PRESENCIA).- El segundo premio de la lotería de facturas cayó en Sucre, al ser premiado el Nr. 36900 con la suma de 100 mil pesos bolivianos.

Para entregar el premio, se hicieron presentes Marco Antonio Casal, jefe nacional de lotería de facturas, el director distrital de la renta de La Paz, quienes, junto a las autoridades locales entregaron el cheque por 100.000 $b. a Bertha Miriam Pereira, agraciada con dicho segundo premio, cuyo boleto fue canjeado con facturas por valor de 11.238 $b.

En el acto de entrega se instó a la población a reclamar sus facturas.

Comuna de Quillacollo mejorará acceso a santuario de Urkupiña

QUILLACOLLO, 21 (PRESENCIA). Para mantener la estructura arquitectónica del templo de la Virgen de Urkupiña, la Municipalidad de esta población ha resuelto expropiar un edificio colindante para ampliar una vía que desemboque en la plaza.

El inmueble a expropiarse, de acuerdo a voceros de la Alcaldía, tiene una superficie de 650 metros y pertenece a la familia Arce. Se considera que los trabajos de ensanchamiento de la vía se iniciarán de inmediato.

TRABAJOS DE URGENCIA

Los domingos, la población de Quillacollo es visitada por cientos de turistas devotos de la Virgen y amas de casa que van en busca de productos agropecuarios, lo que intensifica el tráfico de vehículos, determinando que las calles en mal estado sean un verdadero problema. Esta situación ha movido a las autoridades comunales a iniciar trabajos de *enlosetado en diferentes calles para descongestionar el tráfico.*

Sobre la vía de ingreso al Calvario de Urkupiña, se manifestó que eso está a cargo de una empresa que realizó los estudios respectivos y que, una vez que se haya concluido con el trabajo de alcantarillado y desagües pluviales, se iniciará la colocación de capa asfáltica.

LIMPIEZA DE LA CIUDAD.

Otras de las preocupaciones de las autoridades municipales radica en la limpieza de la zona central, donde se advierte la negligencia de los propietarios o inquilinos que no efectúan la limpieza de sus aceras y echan basura a la calle. Se considera que se deben establecer normas para este aspecto, porque, de lo contrario, se alejará a la gente que va de visita a Quillacollo, a 13 kilómetros de esta capital.

Alcaldía de Cochabamba estudia forma de recolección de basura

COCHABAMBA, 21 (PRESENCIA).- En la comuna local se efectúan estudios para implantar un sistema de recojo de basura domiciliaria a base de bolsas de polietileno, según se dijo en esa repartición pública.

Se expresó que, actualmente, se presta el servicio de recojo de basura sin que represente a la población costo alguno, por cuanto la tasa por ese concepto, que se pagaba juntamente con el impuesto a la propiedad inmueble, no se cobra desde hace cuatro años.

La prestación de ese servicio representa a la comuna, según se remarcó, 18 millones de pesos bolivianos, costo que incide notoriamente en su presupuesto. El gasto se hace en el mantenimiento de vehículos, equipos, sueldos y otros.

Los técnicos comunales indicaron que, en vista de esa situación, el sistema de recojo de basuras se efectuará a base de bolsas de polietileno, para lo que la propia comuna venderá dicha bolsa y procederá a recoger, mediante carros basureros y otros vehículos, de los respectivos domicilios.

Para más adelante se dará a conocer el recorrido que seguirán los vehículos que cumplen este trabajo, características de las bolsas, capacidad, costo y otros detalles.

Asociación de Agricultores de Mairana recomienda atención de sanidad animal

MAIRANA, 21 (PRESENCIA).- La Asociación de Agricultores de Mairana, en su última demostración a ganaderos independientes, recomendaron el constante control de sanidad animal, a fin de mejorar la raza criolla o importada en los valles cruceños, para obtener mejor calidad en la producción de leche carne y prevenir una serie de enfermedades en la población consumidora. El médico veterinario René Justiniano, que trabaja con esta cooperativa y en forma independiente afirmó que el ganado vacuno debe merecer un control permanente de su salud e instó a preocuparse más a los pequeños ganaderos en cuanto a su alimentación, preservación y tratamiento de enfermedades.

Los agricultores asociados de Mairana afirmaron que no es mucho obstáculo, en los valles mezotérmicos, la incorporación de razas europeas como la pardo suiza, holanda y pinzguaguer y otras, pero que se requiere más preocupación del agricultor hacia este ganado y también al criollo. Una serie de plagas y enfermedades hacen blanco permanente al ganado si estos no son debidamente atendidos, expresó Carlos Orquera, socio de esta cooperativa.

La introducción de las razas europeas antes mencionadas, en varias cooperativas de Vallegrande, Muyurina, Los Negros, San Isidro, Mairana y otras regiones, ha dado buenos resultados, pero el obstáculo mayor es la alimentación y para eso, la cooperativa de Mairana se ha abocado a obtener un pasto recomendable para la ganadería.

PRIMERAS SEMILLAS

En la actualidad, se tiene 1.003 kilogramos de semilla de pasto pánico-gatón, luego de un análisis, por una empresa especializada en semillas, en control de enfermedades y garantía en su germinación, se pondrá en venta a los interesados en este valle, afirmó el presidente de la Asociación, Justo Zeballos. Se adelantó que de las 10 variedades cultivadas en el centro experimental de "El Maguisal", por lo menos 5 serían las más aconsejables y de esas obtener las primeras semillas para ir divulgando en todo este valle y otras de las provincias occidentales de Santa Cruz.

ESCASEZ DE ENERGIA. El servicio eléctrico a Tarija ha sido restringido en los últimos días. En la foto vemos al alcalde, Arturo Soruco, durante una inspección a las plantas generadoras de energía.

Alcaldía de Sucre pide agilización de obras urbanas

SUCRE, 21 (PRESENCIA).- Para recuperar el tiempo perdido, debido a las lluvias caidas los últimos días en la ciudad, el alcalde municipal dispuso trabajos extraordinarios los sábados y domingos, en las obras que emprendió la Alcaldía.

El Tcnl. Germán Amelunge señaló que las obras tienen que proseguir dentro del cronograma trazado y que los dias perdidos, debido a la lluvias tienen que ser reemplazados con la habilitación de los sábados y domingos.

Entre tanto, están acondicionándose tres nuevas fábricas de losetas, con las que se piensa producir cinco mil piezas al día, sin contar con la producción de otras dos fábricas en actual funcionamiento, para encarar el enlosetado de las calles de la ciudad dándose prioridad a sectores anteriormente planificados.

Igualmente se trabaja en la construcción de bordillos para la posterior construcción de aceras, los trabajos se aceleran en el barrio San José y parte de Pockonas, con miras a la construcción de la avenida de Circumvalación.

Se anunció asimismo, que merecerá atención prioritaria la avenida del Maestro, cuyo pavimentado se encuentra deteriorado.

Tarija espera las obras de tendido de gasoducto

TARIJA, 21 (PRESENCIA).- Entre las obras de importancia que han sido formalmente ofrecidas a Tarija o convenidas mediante documentos y que están pendientes de ejecución, figura el gasoducto que Yacimientos Petrolíferos Fiscales Bolivianos debe tener desde Yacuiba hasta esta ciudad.

El incumplimiento de la entidad fiscal ha tomado nuevamente actualidad ante el racionamiento de electricidad que ha sido establecido aquí, como consecuencia de la escasez de Diessel, motivada por el mal estado de los caminos que ha evitado un eficiente transporte.

Se considera que esta situación puede repetirse agravada por la poca disponibilidad que existe en el país de carburantes líquidos, constituyendo una amenaza para el sector industrial y para la población en general. Esta justificada preocupación ha creado manifiesta alarma en los círculos locales.

YPFB se comprometió a realizar los estudios del gasoducto y concretar su instalación hasta fines del año pasado. Pese a la existencia de ese convenio que fue intervenido por la Presidencia de la República, autoridades locales e instituciones cívicas la entidad estatal no ha cumplido lo que había ofrecido, causando desaliento en este medio, ante un proyecto que se lo consideraba una cercana realidad.

Actualmente, Tarija consume energía generada por plantas termoeléctricas que muy bien pueden ser alimenadas con gas producido en este Departamento y que, en cierto porcentaje, es exportado a la Argentina.

El gasoducto no solamente beneficiará a la ciudad sino que la electricidad a producirse sería también utilizada en los programas de electrificación rural y en grandes plantas industriales, como los ingenios azucareros de Bermejo, las fábricas de cemento, papel y vidrios que se encuentran en proceso de instalación y montaje.

COMUNICADO

SINDICATO TRANSPORTES ALTIPLANO

Se pone en conocimiento de los socios, propietarios y asalariados del SINDICATO TRANSPORTES ALTIPLANO, que la distribución de UTILES ESCOLARES, correspondiente al presente año, se efectuará a partir del día lunes 23 del mes en curso, en las oficinas centrales de la calle Tumusla N° 460.

Como requisito indispensable, deberán presentar el carnet de seguridad o carnet de Censo, sin los cuales no se dará curso a la entrega.

La Paz, febrero de 1981

LA DIRECTIVA

agenda

PRESENCIA Av. Mariscal Santa Cruz, Edificio Esperanza 2°. piso, teléfonos: 372340 - 372341 - 372342 - 351998 - 352172 - 352178.
HOSPITAL DE CLINICAS. Maternidad, Tel. 376472.

ROL DE TURNO DE ESTABLECIMIENTOS FARMACEUTICOS DEL 21 AL 28 DE FEBRER

ATENAS Calle Colón N° 543 (Entre Ballivian y Comercio) Tel. 340600; **EL PRADO** Av. 16 de Julio N° 1889 Tel. 353632; **VIVIANA** Rodriguez N° 544 Tel. 365091; **SOCORRO** Calle Landaeta esquina General Lanza N° 689 Tel. 363572; **DIAZ ROMERO** Diaz Romero N°. 1431 Tel 343104; **VIRGEN DE LOURDES** Tejada Sorzano esquina Calla Unduavi Tel. 311656; **ISABEL LA CATOLICA** Av. Arce N°. 2587 Tel. 356498; **CALACOTO** Av. Ballivian N°. 215 (Puente Calacoto); **CRUZ DE ORO** Los Andes N°. 1013 Tel. 350183; **SAN MARTIN DE PORRES** Plaza Israel N°. 503 Tel. 351565; **NUEVA SALUD** Av. Kollasuyo N° 2368 (entre Itenes y Aparicio) V. Victoria.

EN EL INTERIOR

COCHABAMBA:
ASUNCION, Calama esquina Lanza N°. 3370, Tel. 25888. ANDINA, Esteban Arce N°. 6653, Tel. 22002; SANTA LUCIA, Colombia N°. 4179, Tel. 26524.
POTOSI:
SANTIAGO, Chayanta N°. 543, Tel. 2895. LA BOLIVIANA, Plaza Alonso de Ibañez s/n., Tel. 3911.
SUCRE:
CRUZ ROJA, Teléfono 3672, Colón N°. 612.
TRINIDAD:
SUDAMERICANA, Centro de la ciudad.
SANTA CRUZ:
NACIONAL, Dra. María Nauriel, Isabel la Católica S. de Figueroa. Tel. 25782. UNIVERSAL, Dra. Gloria Parada, Bolívar-Murillo, Tel. 23519. CORAZON DE JESUS, Dr. Alberto Paz, Calle 21 de Mayo N°. 343, Tel. 24079. IBERIA, Dra. Miriam Fernández Republiqueta N°. 51, Tel. 26497.

FLOTAS

TERMINAL TERRESTRE "CIUDAD DE LA PAZ", Tels. 367274 - 367275 - 367276.
ABAROA, Tel. 327096.
ANDINO, Tel. 320471.
ATLAS, Tel. 328621.
BUSTILLO, Tel. 326894.
BOLIVIA, Tel. 355854.
CONTINENTAL, Tel. 329061.
COPACABANA, Tels. 327211 y 340461.
CISNE, Tel. 361321.
EL DORADO, Tel. 340375.
SAN LORENZO, Tel. 328911.
KIRKINCHO, Tel. 354612.
KORILAZO, Tel. 323810.
LA VELOZ DEL SUD, Tel. 323146.
TRANSPORTES LA PAZ, Tel. 340475.
URUS, Tel. 350793.

AUTOLINEAS INGAVI, Tel. 328981.
CINTA DE PLATA, Avda. Manco Kapac.
EL CHAPACO, Chuquisaca esq. Tupiza N°. 342. Tel. 340258.
MANCO KAPAC, Tumusla N°. 106, Tel. 350033.
ORIENTE, Tel. 327551.
TRANSRIVEROS, Avda. Montes N°. 660, Tel. 340475.
TRANSPORTE PESADO A LARGA DISTANCIA, Independencia esq. Oquendo N°. 199. Tel. 325083.
YUNGUEÑA, Avda. de las Américas N°. 344 (Villa Fátima). Tel. 312344.

TELEFONOS DE URGENCIA:

Tránsito	371221, 371224 y 371220
Asistencia Pública	118 322111
Maternidad	314414
Neurocirugia	320728
Pensionado	322823
Bolivian Power Co. Ltda. Reclamos	354357
Bomberos	326144
Hospital de Clinicas Cent.	376472
Atención de Parto Domiciliario	360700
Radio Patrulla	110
AASANA (Aeropuerto-Informaciones)	
linea Piloto	810122
SAMAPA	311222
Dirección Nal. de Investigación	356124 y 125128
Estación Central	353510 - 352510
BUSCAMOVIL - Central Maestro	810136

H. MUNICIPALIDAD DE LA PAZ

Teléfonos del Retén	371235
Municipal de Emergencia	371236
	375266

TASA: RECLAMOS 113 - INFORMACIONES 104 - SEÑORITA HORA 117 y LARGA DISTANCIA EXTERIOR 356900, INTERIOR 101. INFORMES 350211.

EMPRESAS AEREAS

LLOYD AEREO BOLIVIANO, 351155 - 351157 - 371276 - 353606
LUFTHANSA, OFICINAS CIUDAD, Central 371270-71-72-73-74. Oficinas Aeropuerto 811921-22. Oficinas carga aeropuerto 811923.
AEROLINEAS ARGENTINAS, Tel. 350792.
AVIANCA, Tel. 357599 - 350608.
AIR FRANCE, Tel. 351740.
BRANIFF Oficinas ciudad 372011 (Central telefónica) 372008-09-12 (Oficinas Operaciones Aeropuerto 810115-15 Oficinas Carga aeropuerto 810215.

EMPRESA NACIONAL DE TELECOMUNICACIONES "E N T E L"

LISTA PARCIAL DE DEUDORES MOROSOS POR TELEFONIA

Deudores detallados a continuación deben pagar sus facturas en mora en oficinas de TASA hasta el 28 del presente, en virtud de no haber regularizado obligaciones hasta Octubre de 1980.

Vencido el plazo que se indica, todo antecedente será trasladado a jurisdicción del Depto. Coactivo de la Contraloría General de la República para su cobro coactivo.

Teléf. No.	Nombre y/o Razón Social	Importe
327386	Medina Humberto	40.809.99
327445	D.E.S.E.C.	16.081.72
327494	Navia Valdivia José Luis	7.293.87
327708	Baldivieso G. Alfonso	33.334.24
327770	Calderón Anna G. de	9.416.28
327879	Vásquez Cárdenas Carlos	39.584.73
327932	Pereira Molina René	10.674.80
328089	Argandoña Arana Franz	37.367.30
328244	Fed. Nal. de Maestros Urbanos de Bolivia	48.835.11
328317	Meave José Ismael	11.704.46
328630	Vélez Maria Luisa de	33.501.54
328691	Club Deportivo Bolivar	63.637.77
328799	Deheza Ana Rosario	23.746.90
328801	Carvajal Castro Héctor	16.532.04
329095	Iturri Iturri Maruja	33.829.71
329249	Eckardt María Luisa de	29.680.36
329328	Salinas Mier Mario	32.785.59
329336	Kattan S. Victor	13.344.32
329841	Aliaga Bustamante Javier	16.377.32
329984	Radio Emisora Méndez	27.285.06
329985	Radio Emisora Méndez	6.738.82
340013	Duchén Garcia Gregorio	13.574.87
340073	Arce Mercado Humberto	8.513.93
340369	Monsa Tours Ltda.	25.064.81
340559	Empresa Consultora Nal.CONNAL Ltda.	44.169.12
340637	Dorado Stelzer Efrain	13.335.53
340650	Franco Vargas Ricardo	17.082.04
340848	Arellano Garcia Elba	64.856.26
340865	Cuéllar Cuéllar Armando	31.296.68
341226	Tito Francisca M.	78.318.66
341700	Loayza Arguedas Gloria	30.441.33
341787	Guerra Magnus Mario F.	23.488.02
341905	Morató Ugarte Jorge	66.493.32
342105	Kattan Victor	21.974.47
342113	Contreras Fermín	15.165.98
342410	Compañia Industrial Constructora	39.360.96
342610	Cajias Alberto	17.940.43
342635	Vargas Elizabeth Murga de	67.672.26
342704	Gaspar Carvajal Antonio	7.677.4.
342898	Incofisa Ltda.	56.944.03
343040	López Edme Romero de	16.671.14
343065	Barrios Ana Lidia	22.463.78
343360	Hotel Libertador	417.490.30
343376	Terrazas Hugo Eduardo	27.117.26
343420	Bolivian Trade Company S.R.L.	25.139.67
343446	Salinas Bustillos Ercilia	34.446.13
343451	Solíz Rivero Fredy	35.323.29
343479	Soc.Industrial Técnico Comercial	12.189.10
343515	Fundición de Estaño Oruro Bolivia	49.063.62
343641	Hoffman María Ilse Alarcón de	45.690.82
343778	Cortéz Vacaflor José	93.151.80
343815	Valdivia Ortíz Olga	21.116.07
343874	Tejerina Barrientos René	43.226.37
343897	Niño de Guzmán Marcelo	9.815.64
790751	Pareja Betzabe Zurita de	29.100.78
790796	Birbuet María Luisa Muriel de	15.488.20
791553	Alarcón Tapia Alfonso	11.824.25
791585	Arratia Golbert Nicolás	23.357.71
791740	Baldivieso Mercedes G. de	14.910.34
791917	Fernández Justina Sossa de	14.972.55
792215	Alvestegui A. Jorge	113.204.36
792260	Ayoroa Eva Soria de	12.361.65
792345	Sarmiento Elba de	47.154.19
792406	Valda Guzmán Jorge	17.030.40
792873	Saavedra Barrientos Hugo	57.727.75
792924	Zuazo Lanza Juan Carlos	36.844.86
792933	Zuazo Lanza Juan Carlos	9.700.77
793024	Recling Salamanca Federico	10.955.95
793112	Benavente Mercedes Pabón de	17.900.50
793231	Vivado Monasterios Dalia	28.270.18
793355	Pacheco Padilla Guillermo	25.251.93
793361	Cervantes M. Ernesto	4.002.60
793516	Rodrigo Lidia Teresa Prado de	16.128.05
793525	Ballón Marina Teresa Chávez de	19.000.11
793812	Navarro Cinthia de	3.660.28
794131	Robles Bermúdez Walter	33.420.95

NOTA 1.- Pagos revisados al 20 de febrero
2.- Continuarán Publicaciones.

La Paz, 20 de febrero de 1981

GERENCIA COMERCIAL ENTEL

PRONOSTICO DEL TIEMPO

Por J.L. Flores

DATOS PROPORCIONADOS POR LA OFICINA DE METEOROLOGIA DE AASANA

FEBRERO DOMINGO 22

7ma Semana del año, día 53, faltan 312 días para fin de año. Santoral La cátedra de San Pedro y Sta. Margarita. El sol sale 6 Hs. 29 Min. Se pone a las 19 Hs. 5 Min. Temperatura de la víspera (La Paz 3.600 mts) Temperatura Max 18.30,°C, Temperatura Min 6.0°C. Precipitación 10.8mm. Temperaturas Extremas, la Max en Guayaramerín con 36.0°C, la Min en Charaña con 2.0°C.

SITUACION GENERAL AYER

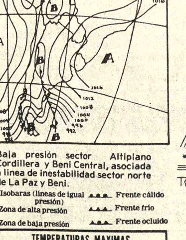

Baja presión sector Altiplano Cordillera y Beni Central, asociada a linea de inestabilidad sector norte de La Paz y Beni.

Isobaras (lineas de igual presión) — Frente cálido
A Zona de alta presión — Frente frío
B Zona de baja presión — Frente ocluido

TEMPERATURAS MAXIMAS Y MINIMAS DE AYER

	MAX	MIN
LA PAZ	18.3°C	6.0°C
ORURO	17.0°C	4.0°C
COCHABAMBA	26.0°C	13.0°C
SANTA CRUZ	34.0°C	21.0°C
POTOSI	17.0°C	2.0°C
SUCRE	22.0°C	9.0°C
TARIJA	31.0°C	15.0°C
TRINIDAD	33.0°C	23.0°C
COBIJA	29.0°C	21.0°C

PREVISION PARA HOY

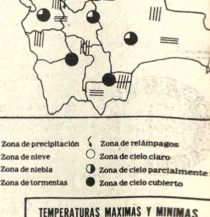

Zona de precipitación
Zona de nieve
Zona de niebla
Zona de tormentas
Zona de relámpagos
Zona de cielo claro
Zona de cielo parcialmente
Zona de cielo cubierto

TEMPERATURAS MAXIMAS Y MINIMAS PRONOSTICADAS PARA HOY

	MAX	MIN
LA PAZ	19.0°C	7.0°C
ORURO	18.0°C	3.0°C
COCHABAMBA	27.0°C	12.0°C
SANTA CRUZ	33.0°C	23.0°C
POTOSI	17.0°C	2.0°C
SUCRE	23.0°C	10.0°C
TARIJA	29.0°C	14.0°C
TRINIDAD	33.0°C	23.0°C
COBIJA	31.0°C	22.0°C

Cancillería ecuatoriana analiza rompimiento diplomático con Perú

QUITO, 21 (AP).- Tras el ataque aéreo del Perú a los puestos de avanzada de Machinaza y Nayaycu, en la Cordillera del Condor, la Cancillería analiza la posibilidad de romper relaciones diplomáticas con ese país, indicó el Secretario Nacional de Información Pública, Augusto Alvarado.

La Cancillería, por su parte, expresó que los "ataques bélicos peruanos a los puestos fronterizos son actos de provación que no lograrán sacar al Ecuador de su posición jurídica, en la que se desenvuelve con la verdad y las comprobaciones que hacen, en el lugar de los acontecimientos, los representantes del grupo de países observadores designados por la OEA"

Estos países son Argentina Brasil, Chile y Estados Unidos qué actuan como "Amigos de Ecuador" y no como garantes del Protocolo de Río de Janeiro que Ecuador ha declarado nulo. La Cancillería reiteró que Ecuador busca la paz "como recurso indispensable para solventar los problemas fronterizos con el Perú" el invocó los principios del derecho internacional para que el gobierno de ese país "modere su actitud y no incurra en violaciones de sus propios compromisos asumidos solamente en la OEA, ante el testimonio continental"

Uno de esos compromisos es el del cese de fuego.

La Cancillería aseguró que Ecuador no recurrirá a actos ni hostiles ni bélicos.

Los puestos de Machinaza y Nayaycu fueron bombardeados ayer a la mañana por helicópteros artillados peruanos, en dos ocasiones, a Hs. 7.30 y a las 10.00, en acciones que se prolongaron hasta las 10.50 según el Secretario Nacional de Información.

Agregó que cien paracaidistas del Ejército Peruano Descendieron sobre la zona de los dos puestos fronterizos. Un helicoptero peruano fue derribado en la zona de los enfrentamientos, según informó en Lima el Comando Conjunto de las Fuerzas Armadas Peruanas. En la acción murió el copiloto y el piloto quedó herido, asi como otros 12 militares peruanos, agregó el Comando Conjunto Peruano.

Tras la reunión de emergencia del gabinete anoche, Alvarado dijo a los periodistas que el Presidente Jaime Roldós explicó a los Ministros el alcance de la "nueva agresión peruana". Agregó que "felizmente, en lo posterior no se han producido nuevos ataques, a excepción del diluvio de cables internacionales remitidos desde el Perú

Ante la afirmación peruana de "que no ha habido una nueva agresión", Alvarado observó que esto "no llama la atención en lo absoluto ya que se trata de una mentira más del Perú"

Pérez Esquivel prosigue con su agenda de actividades en Brasil

SAO PAULO, 21 (AP). Determinado a "no hacer algo grande de algo pequeño", el Premio Nóbel de La Paz 1980, Adolfo Pérez Esquivel, prosiguió con su agenda de actividades luego de una breve detención en la que fue advertido por la policía brasileña que se abstuviera de formular críticas contra el país.

Entretanto, la temporaria detención el jueves del laureado continuó siendo blanco de críticas por parte de activistas de derechos humanos, funcionarios de la Iglesia Católica y hasta políticos del gobierno militar.

El Premio Nóbel se reunió ayer con familiares de activistas políticos brasileños desaparecidos desde fines de la década del 60 y comienzos del 70, visitó un hospital de maternidad para pobres y habló ante 200 estudiantes universitarios.

Sin embargo, no pudo concretar su programa original a pesar de sus intenciones pues no se le permitió formular un proyectado discurso en una Facultad de Medicina financiada por el gobierno, si bien nadie se responsabilizó por la orden cancelando la presentación.

El Premio Nóbel también evitó criticar a Brasil en sus comentarios ayer, pero declaró en cambio que la política norteamericana en El Salvador, "es una ofensa al mundo", especialmente si Estados Unidos interviene militarmente en la nación centroamericana.

El Cardenal de esta ciudad, Monseñor Paulo Evaristo Arns, calificó la detención del "absurdo brasileño más grande", y el líder del Senado Jarbas Passarinho, dijo que la Policía "no debería haberlo detenido (a Pérez Esquivel) de esa manera".

Un vocero de Pérez Esquivel dijo que el jefe de la Policía objetó a un reciente artículo aparecido en el diario "Folha de Sao Paulo" en el que el Premio Nóbel declaró que apoyaba a una ex activista izquierdista que planea demandar judicialmente al gobierno por haberla presuntamente torturado.

Según el gobierno, las declaraciones de Pérez Esquivel violaban la "ley de extranjería", en virtud de la cual los visitantes al país no pueden hacer comentarios sobre política interna brasileña.

Los organizadores de la visita de Pérez Esquivel a Brasil, que comenzó el 9 y finalizará el 26, dijeron que planean continuar y expresaron esperanzas de que no habrá nuevas interferencias.

El drama de los salvadoreños desde que comenzó la violencia política

SAN SALVADOR (AP).- Cuando los salvadoreños caminan hacia sus trabajos, deben sortear cadáveres. Si su autobús es atacado por terroristas, toman otro. Ahora, atrapados en medio de un estricto toque de queda, consumen más licor, más tranquilizantes y más anticonceptivos.

"Odiamos el toque de queda", dijo el taximetrista José Martínez González. "¿Pero qué podemos hacer? si estamos en las calles después de las 7 de la noche o antes de las 5 de la mañana los soldados nos matan donde nos encuentran. Debemos quedarnos encerrados en nuestras casas".

Una empleada de hotel que no quiso dar su nombre dijo que, desde que se impuso el toque de queda en enero, ella y su marido están más tiempo juntos que nunca, beben más y lo pasan peor. "Todo lo que hago es colorear y pintar... él lee, y lee, y lee ", afirmó.

La Arquidiócesis de El Salvador dice que unas 200 personas han muerto en las calles, en su mayoría por trasgresión al toque de queda, desde que fue impuesto el 11 de enero.

El reverendo Arturo Rivero y Damas afirma que los salvadoreños están hartos del toque de queda. Los dirigentes de la Iglesia Católica han exhortado al gobierno a reducirlo o abolirlo. Pero el gobierno sostiene que es necesario para combatir el terrorismo que ha asolado esta nación durante dos años.

Las tiendas venden más bebidas alcohólicas, mientras los hoteles hacen ofertas especiales para que la gente pueda reunirse, beber, danzar y divertirse, como alternativa a la televisión o la lectura.

Estados Unidos ante la crisis política que vive El Salvador

ANALISIS NOTICIOSO DE THE ASSOCIATED PRESS

WASHINGTON, 21 (AP).- Se anticipa que el gobierno del Presidente Ronald Reagan dará a conocer el lunes próximo un informe acerca de la ayuda que los países del bloque comunista le vienen prestando a los guerrilleros izquierdistas en El Salvador.

Su elaboración parece constituir un plan dirigido a transformar a El Salvador en el primer campo de prueba de una campaña del gobierno norteamericano tendente a combatir el terrorismo internacional de inspiración soviética.

La nueva administración ve con alarma la magnitud de los esfuerzos intervencionistas realizados en el área por países del bloque soviético, según se informó.

El Secretario de Estado, Alexander M. Haig, dijo ayer que la situación en El Salvador llegó "a tal punto que debe constituir materia de grave preocupación para Estados Unidos".

Según indicaron funcionarios norteamericanos, el gobierno de Nicaragua reinició hace pocos meses el envío de toneladas de armamentos a los guerrilleros salvadoreños, poco después de haber recibido 40 millones de dólares como asistencia por parte de Estados Unidos.

Esa acción se llevó a cabo aparentemente bajo la supervisión secreta de elementos pro-cubanos dentro de los cuadros dirigentes nicaragüenses, agregaron los funcionarios, que pidieron no ser identificados.

El alcance del papel desempeñado por Nicaragua en el apoyo a los guerrilleros en El Salvador se conoció ayer, al publicar el diario "The New York Times" un documento secreto del Departamento de Estado vinculado con la ayuda militar y económica recibida por medio de la influencia comunista.

El portavoz del Departamento de Estado, William Dyess, dijo ayer que la administración pidió información al gobierno de Nicaragua respecto a su actuación en El Salvador, y que aguarda una respuesta.

El documento del Departamento de Estado aparecido en el importante diario neoyorquino detalla la asistencia que los guerrilleros salvadoreños reciben de países del bloque soviético desde diciembre de 1979.

Gran parte de la información publicada, en particular el papel desempeñado por Cuba como punto de transferencia de armas recibidas desde Vietnam, Etiopía y otros países, ya había sido dado a conocer previamente por el Departamento de Estado y otras fuentes.

Los nuevos elementos de la información tienen que ver con la intervención del gobierno nicaragüense, al que la administración del ex Presidente Jimmy Carter había tratado de atraer el año pasado, al brindarle considerable ayuda económica para el desarrollo a fin de contrarrestar la emergencia de elementos pro-cubanos con carácter dominante.

A fines de setiembre pasado, según dice el documento publicado, llegaron a Nicaragua unas 130 toneladas de armas y pertrechos para ser enviados a los insurgentes salvadoreños, en una operación "coordinada y fuertemente influenciada por Cuba, con el activo apoyo de la Unión Soviética, Alemania Oriental, Vietnam y otros países comunistas".

Pero tras suspenderse las actividades de suministro por parte de Nicaragua ante la presión norteamericana, y luego de firmarse por tal motivo un nuevo acuerdo de ayuda entre el país centroamericano y Estados Unidos, volvieron a efectuarse los envíos a los guerrilleros de El Salvador.

Recién en enero pasado la anterior administración tuvo noticias del reinicio de tal tráfico de armas. Y ante la "ofensiva final" lanzada el 10 de enero por los guerrilleros salvadoreños, el gobierno de Carter respondió con la reanudación de la ayuda militar a la Junta gobernante.

La administración de Reagan considera la situación en El Salvador de extrema gravedad para los intereses de Estados Unidos, a pesar de que la ofensiva guerrillera da muestras de haber declinado.

Continúan negociaciones para la liberación de lingüista Bitterman

BOGOTA, 21 (AP).- Las negociaciones para buscar la liberación del lingüista norteamericano Chester Allen Bitterman continúan y la amenaza de los supuestos secuestradores de darle muerte hoy es apócrifa, informaron fuentes allegadas a los investigadores.

"Sabemos que los secuestradores dieron plazo hasta el 5 de marzo para llegar a un acuerdo con el sacerdote que sirve de intermediario", dijeron los informantes.

Bitterman, de 23 años, fue secuestrado el 19 de enero por un comando disidente del Movimiento 19 de Abril (M-19), la mayor guerrilla que opera en Colombia, el cual ha amenazado con matarlo si el Instituto Lingüístico de Verano no sale del país.

Los guerrilleros que tienen en su poder a Bitterman, quienes han sido desautorizados por el comando superior del M-19, han acusado al Instituto de ser "un brazo de la CIA", la Agencia Central de Inteligencia de los Estados Unidos, y han exigido que todas sus instalaciones en Colombia sean transferidas a antropólogos y lingüistas nacionales.

El Instituto Lingüístico dijo esta semana en un comunicado que permanecerá en Colombia hasta 1995, cuando termina el contrato con el gobierno, pero expresó que gradualmente irá entregando sus tareas de investigación de los dialectos indígenas a expertos colombianos.

Tropas cubanas capturaron a refugiados en la embajada de Ecuador en La Habana

MADRID, 21 (AP).- Tropas cubanas disparando gases lacrimógenos irrumpieron esta madrugada en la embajada ecuatoriana en La Habana y capturaron a 14 refugiados cubanos que ocupaban la misión hace ocho días, informó la agencia noticiosa EFE desde la capital cubana.

La agencia afirmó que no se registraron heridos graves y no hubo disparos durante la operación, pero añadió que testigos del hecho informaron que algunos refugiados fueron retirados en ambulancias.

EFE dijo que el asalto fue realizado a pedido de la embajada ecuatoriana.

La operación tuvo lugar alrededor de las 02.00 EST y fue observada desde un automóvil por un funcionario que se cree era el Presidente Fidel Castro o su hermano, el Ministro de Defensa, Raúl Castro.

Una declaración del gobierno cubano luego del ataque elogió al Embajador ecuatoriano, José Pérez Concha, y al agregado Francisco Proano, ambos rehenes hasta ayer, cuando los refugiados les entregaron sus armas, dijo EFE.

El mensaje del gobierno dijo que "ninguno de los secuestradores fue lesionado" y que "la pena capital" no será aplicada a los refugiados, agregó la versión.

CORPORACION MINERA DE BOLIVIA

AVISO URGENTE

Se comunica a los señores representantes y firmas proveedoras de COMIBOL que hubiesen adquirido el pliego de especificaciones para el pedido N°. 33744/02-1-3895 bombas centrífugas completas que, por decisión de la subjunta de adquisiciones se amplia el plazo para la presentación de ofertas hasta hrs. 16.30 p.m. del día miércoles 11 de marzo del año en curso.

Asi mismo pasar por secretaría de la H. Junta de Adquisiciones a recabar el certificado de análisis del mencionado pedido.

La Paz, febrero 20 de 1981

SUBGERENCIA DE ADQUISICIONES
GR-133/81

Juicio en Chile

Consejo de guerra comenzó a juzgar a miembros del MIR

SANTIAGO, CHILE, 21 (LATIN).- Un Consejo de Guerra comenzó hoy a juzgar a cinco miembros del proscripto Movimiento de Izquierda Revolucionaria (MIR), a quienes podría sancionar con penas de muerte de acuerdo a las potestades que le confirió el gobierno militar.

Los enjuiciados, tres hombres y dos mujeres arrestados el miércoles, fueron acusados de asesinar a ocho personas el año pasado, incluyendo al Director de la Escuela de Inteligencia del Ejército, Coronel Roger Vergara.

El gobierno pidió ayer la pena de muerte para los acusados y puso en vigencia un cuerpo legal que instaló el Consejo Guerra, ante la incapacidad de la Fiscalía Militar Ordinaria de aplicar la sanción capital.

El decreto que estableció el funcionamiento del Consejo de Guerra, publicado oficialmente hoy, posibilitará al organismo aplicar la pena de muerte contemplada para quienes den muerte a autoridades de gobierno o funcionarios de las Fuerzas Armadas y Carabineros (policía militarizada).

El Comando del MIR está integrado por Carlos García Herrera, quien lo dirigía, Rodolfo Rodríguez Vergara, Eduardo Ortega Araya, Carmen Escóbar González y Mirian Ortega Silva.

Fueron detenidos el miércoles por los servicios de seguridad y puestos a disposición del Fiscal Militar, Mayor Luis Berguer, quien los mantiene incomunicados en dos establecimientos penales de Santiago.

Movimiento Paz y Justicia defiende a Pérez Esquivel

BUENOS AIRES, 21 (EFE).- El Servicio de Paz y Justicia de América Latina afirmó hoy sábado en esta capital que la detención en el Brasil de su Secretario General y Premio Nóbel de la Paz Adolfo Pérez Esquivel atenta contra la libertad de opinión.

El movimiento pacifista también desautoriza versiones que atribuyen a Pérez Esquivel haber preconizado en aquel país "revanchismo respecto de expresos con sus torturadores".

La posición del Servicio de Paz y Justicia en América Latina fue dada a conocer hoy por medio de un comunicado en el que también se transcriben las palabras pronunciadas por Pérez Esquivel en la Asociación de Abogados del Brasil y "que se encuentran grabadas".

Según la versión suministrada aquí, el Premio Nóbel de la Paz dijo entonces que "nada se construye con el revanchismo y la justicia, que fue hecha para gobernantes y gobernados, debe ser siempre aplicada en la búsqueda de la reconciliación".

Continúa en España la búsqueda de tres cónsules secuestrados

BILBAO, ESPAÑA, 20 (LATIN).- La Policía Española lanzó un gran operativo en el norte del país procurando infructuosamente hasta hoy localizar a los consulares de El Salvador y Uruguay y Austria secuestrados por guerrilleros separatistas vascos.

Los cónsules fueron sacados de sus hogares en Pamplona y Bilbao en operativos sincronizados en la noche del jueves y el ala político-militar de la Organización Separatista Vasca ETA (patria vasca y libertad) anunció que los tiene en su poder.

La organización trató también de secuestrar a los cónsules de Portugal y Alemania Federal en San Sebastián.

Policías y guardias civiles apoyados por helicópteros rastrearon las estribaciones de los Pirineos y registraron granjas aisladas que pudiesen servir de escondite a los guerrilleros. Se establecieron estrictos controles a ambos lados de la frontera franco-española.

El Ministro del Interior, Juan José Rosón, analizó la situación con la Policía y la Guardia Civil en Madrid, mientras las autoridades vascas autónomas se reunían en Vitoria.

Los secuestradores no establecieron exigencias ni fijaron plazo para la liberación de los cónsules, pero en un comunicado a periódicos vascos presentaron una lista de objetivos que incluyen la aministía para algunos vascos detenidos y exiliados y una purga de la fuerza policial española.

Los guerrilleros dijeron que querían atraer la atención internacional sobre acusaciones de tortura por parte de la Policía en España.

Los secuestros se llevaron a cabo después de una protesta pública por la muerte de un presunto guerrillero separatista, que estaba desde hacía nueve días bajo custodia policial en Madrid.

También piden la renuncia de Rosón y un referéndum sobre la integración de la vecina provincia de Navarra al País Vasco autónomo y sobre una controvertida planta nuclear en construcción en Lemoniz, cerca de Bilbao.

El gobierno, que dijo que no escatimaría esfuerzos para encontrar a los cónsules y no hizo comentarios públicos sobre el comunicado de los poli-milis, como se los conoce aquí.

Algunos políticos estaban analizando los resultados del debate parlamentario de ayer, en el que el Primer Ministro designado, Leopoldo Calvo Sotelo, fracasó por siete votos para lograr la mayoría absoluta requerida (la mitad de los 176 miembros de la Cámara más uno) que lo confirmaría en el cargo.

Calvo Sotelo obtuvo 169 votos para su programa de gobierno, con 158 diputados a favor y 17 abstenciones y era casi seguro que pondría fin a la crisis de 24 días, del gobierno, ganando una mayoría simple el lunes. Según la Constitución, puede formar su gobierno si obtiene mayoría de votos a favor en una segunda vuelta.

SECUESTRADO. Viena (AP). Fotografía del cónsul austríaco en Bilbao Hermann Diez del Sel Korsatko, de 41 años, secuestrado en España por separatistas vascos (Radiofoto AP)

El gobierno español encarará las demandas de separatistas vascos

MADRID, 21 (AP).- El gobierno español encaraba hoy las demandas de los separatistas vascos que en un audaz desafío a las autoridades madrileñas secuestraron a los cónsules honorarios de Austria, Uruguay y El Salvador.

El Parlamento español, mientras tanto, consiguió ayer obtener mayoría por un márgen de siete votos para confirmar al Primer Ministro designado, Leopoldo Calvo Sotelo. Se estima que Calvo Sotelo será confirmado cuando el Parlamento se reúna nuevamente el lunes.

Las condiciones de los secuestradores fueron enumeradas en una conversación telefónica ayer a los medios de prensa vascos. Según la información, los tres cónsules, todos ciudadanos españoles, fueron secuestrados por la rama moderada de la Organización Separatista ETA, y los intentos de capturar a los cónsules portugués y de Alemania Federal fracasaron pues los diplomáticos se hallaban ausentes cuando los guerrilleros realizaron la operación.

En la llamada telefónica se especificó que los secuestradores demandan la libertad de 300 vascos encarcelados por terroristas de ETA, la depuración de "fascistas" en la Policía y el despido del Ministro del Interior, cuyo ministerio dirige el Departamento de Policía. También se exigió un referendum sobre la controvertida instalación de plantas nucleares en las provincias vascas.

No se especificó, qué ocurrirá a los cónsules si las demandas son rechazadas, y el gobierno no formuló declaraciones al respecto.

La Policía dijo que las referencias al proyectado secuestro del cónsul alemán y la mención de detalles hasta el momento secretos daban credibilidad a la llamada.

La familia del cónsul uruguayo Gabriel Biurrum Altavil, de 47 años, dijo que los guerrilleros afirmaron que Biurrum no sería dañado y que su propósito era atraer la atención internacional a su demanda de amnistía para los prisioneros vascos.

La línea dura de ETA fue acusada de 95 asesinatos políticos el año pasado. Esta facción exige independencia y un gobierno marxista para las provincias vascas, mientras que los moderados declaran que están dispuestos a negociar con Madrid mayor autonomía para la región.

Los otros cónsules secuestrados son, Hermann Korsatko, de Austria, y Antonio Alfaro Fernández, de El Salvador. Los cónsules honorarios no tienen rango diplomático y generalmente actúan como representantes comerciales.

Exposición de la política de Ronald Reagan hacia la OTAN

WASHINGTON, 21 (LATIN-REUTER).- Un alto funcinoario del Pentágono afirmó hoy que los Estados Unidos no incrementarán sus fuerzas en Europa, ni soportarán todo el peso de salvaguardar los intereses occidentales en otras partes, a menos que el gasto de defensa de los aliados aumente considerablemente.

Las declaraciones del Subsecretario de Defensa, Frank Carlucci, preparadas para una conferencia militar en Munich, fueron descritas aquí por algunos funcionarios como una importante exposición de la política del nuevo gobierno hacia la Organización del Tratado del Atlántico Norte (OTAN). El texto fue dado a conocer por el Pentágono.

Carlucci, ex-Vice director de la Agencia Central de Inteligencia, (CIA) afirmó que el Presidente estadounidense, Ronald Reagan, había comenzado a reducir abruptamente el gasto nacional y a incrementar los esfuerzos de defensa y que el congreso insistiría en que los aliados realizasen sacrificios similares.

Llamó a los aliados a "mantener las condiciones políticas y lograr el apoyo público necesario para la modernización de las fuerzas nucleares de largo alcance", como fuera convenido por la OTAN en 1979.

Como parte de lo que describió como una "alianza madura", afirmó que los Estados Unidos corregirían su pasada tendencia a actuar inconsistentemente y sin consultar a los aliados.

"Los Estados Unidos ya no producen ni consumen el 50 por ciento del producto bruto mundial. Europa ya no está convulsionada, empobrecida y desunida en realidad, el total del producto bruto europeo excede al de los Estados Unidos", afirmó.

"Frente a esta situación no puede esperarse que los Estados Unidos mejoren e incrementen las fuerzas en Europa, a menos que otros aliados aumenten su propia contribución a un esfuerzo de defensa combinado", agregó.

"Tampoco pueden los Estados Unidos, sin ayuda, cargar con el peso de promover los intereses occidentales más allá de Europa", dijo Carlucci.

Como resultado de un constante incremento armamentista soviético, el equilibrio estratégico nuclear ha pasado de una "indudable superioridad estadounidense a una equivalencia esencial y la posibilidad de una inferioridad, si no se toman las medidas adecuadas", afirmó.

El sub-Secretario de Defensa dijo que se "requería la adición de recursos substanciales, en vez de más retórica o disputas por porcentajes", para contrarrestar estas tendencias.

Super-producción agrícola en Europa

BRUSELAS, 21 (EFE).- Con el grave problema comunitario de la superproducción agrícola sobre sus cabezas y en un ambiente de tensión y descontento de productores y consumidores, los Ministros de Agricultura de la CEE se reunirán el próximo 23 en Bruselas.

Esta primera reunión de los Ministros comunitarios para fijar los precios agrícolas de la campaña 1981-82 se celebra pocos días después del fracaso de la CEE en la elaboración de una política común de pesca.

Aunque es normal que todos los años la fijación de precios agrícolas suponga una dura batalla entre las organizaciones de agricultores, las instituciones comunitarias y los distintos gobiernos nacionales, esta vez las posiciones de partida son muy duras a causa de una "difícil situación del sector" reconocido oficialmente por la CEE.

REUNION. Rzeszow, Polonia (AP). El líder del sindicato "Solidaridad" Lech Walesa y el presidente del Comité de Agricultores, Juan Kulas, revisan un acuerdo que firmaron los agricultores huelguistas y funcionarios del gobierno en Rzeszow (Radiofoto AP).

Diario soviético publicó informe sobre los últimos sucesos polacos

MOSCU, 21 (LATIN-REUTER).- El diario del gobierno soviético, Izvestia, publicó hoy el primer informe de tono moderadamente optimista sobre los sucesos de Polonia en varias semanas, pero advirtió que el fin de las huelgas no significaba que hayan desaparecido las amenazas de las "fuerzas antisocialistas"

El despacho, procedente de Varsovia fue publicado tras varias semanas de creciente preocupación soviética sobre Polonia y ataques de la prensa al sindicato independiente Solidaridad.

La absoluta mayoría de la población polaca ha respondido al llamamiento de 90 días de calma formulado por el Primer Ministro Wojciech Jaruzelski, y la mayoría de las fábricas y empresas estaban trabajando ahora normalmente, dijo el informe.

"No obstante, no se puede decir que se haya restaurado el orden y la calma", dijo Izvestia, acusando a las fuerzas contrarrevolucionarias de concentrar sus más recientes esfuerzos en impulsar luchas estudiantiles y provocar desórdenes y huelgas.

El informe no mencionó el acuerdo alcanzado hace tres días entre el gobierno y los estudiantes huelguistas sobre un nuevo estatuto de libertad académica y la legalización de un sindicato independiente estudiantil, en una omisión que sugirió desaprobación.

Izvestia dijo que el grupo disidente de los Comités de Autodefensa (KOR), se oponía a la normalización y que continuaba alentando la tensión para propagar el caos y el desórden.

"Actuando de esta manera, estos elementos descubren cada vez más su verdadera naturaleza a los ojos de los trabajadores. La gente ya entiende que no debe seguir a los provocadores, a los falsos patriotas y a los inspiradores de la contrarrevolución", dijo Izvestia.

El informe agregó que los comunistas polacos no se hacían ilusiones y que eran conscientes de que, incluso si la producción se normaliza en todos los sectores, los "elementos hostiles al socialismo" no cederían en sus actividades.

El artículo pronosticó que cuanto más rápido se reanudara el trabajo normal en Polonia, los trabajadores polacos se opondrían más decididamente a los intentos por desmantelar el sistema socialista en su país.

El artículo de Izvestia sugirió que a pesar del aparente éxito del general Jaruzelski en persuadir a los agricultores rebeldes y a los estudiantes a que retornen a sus tareas, la Unión Soviética aún estaba profundamente preocupada por la dirección hacia la que se encaminaba Polonia.

Preparativos para reunión del Tratado del Antártico

BUENOS AIRES, 21 (EFE).- El lunes se iniciará en esta capital la reunión preparatoria de la undécima sesión de las partes consultivas del Tratado Antártico, que se realizará en Buenos Aires entre junio y julio de este año.

El cónclave fijará el temario de la reunión y asistirán a él los 13 países que firmaron el Tratado Antártico: Argentina, Australia, Bélgica, Chile, Estados Unidos, Francia, Japón, Noruega, Nueva Zelandia, Polonia, Reino Unido, Sudáfrica y la Unión Soviética.

Un día antes del inicio de la reunión Argentina conmemorará el 77 aniversario de su primera ocupación del continente, fecha que fue instituida como "Día de la Antártida" por el ex Presidente Arturo Frondizi en 1959.

Por este motivo, el Comandante en Jefe de la Armada, Almirante Armando Lambruschini, envió un mensaje a los hombres de la agrupación naval antártica, destacando la "lealtad y celoso cumplimiento del deber" que caracterizó a las diversas misiones argentinas en esos 77 años.

El mensaje exhortó a "persistir en el logro de los superiores objetivos nacionales" desde sus puestos en la zona. La Armada, el Ejército y la Fuerza Aérea tienen bases en territorio antártico.

Argentina tiene un especial interés por su soberanía antártica, en virtud de las riquezas que alberga el continente, fundamentalmente en lo que hace a la explotación pesquera y la extracción de minerales.

EMPRESA DESCENTRALIZADA

REQUIERE LOS SERVICIOS DE UN CONTADOR GENERAL CON EXPERIENCIA Y TITULO EN PROVISION NACIONAL PARA TRABAJO EN DISTRITO MINERO, INTERESADOS DEBERAN ENVIAR CARTA DE SOLICITUD Y CURRICULUM VITAE A LA CASILLA 7082 CON EL ROTULO "SEÑORES CONTADOR GENERAL PRESENTE" HASTA EL DIA LUNES 23.

La Paz, 20 de febrero de 1981

COMPRO TODO

ORO Y PLATA en joyas usadas, brazaletes, aretes, dentaduras, monedas, pedazos etc., como estén recogemos empeños de joyas. Consulte precios y venga a visitarnos sin compromiso. Superamos cualquier oferta SOMOS LA OFICINA CENTRAL DE COMPRA DE JOYAS T.A.F.U. Pagamos mejores precios al contado Av. América Nº. 119 Of. 3 Altos.

VISITE NUESTRAS SUCURSALES DE ORURO, COCHABAMBA, SUCRE, POTOSI Y SANTA CRUZ.

INDUSTRIAS DURAMAS C.A.

SE VENDE FABRICA DE BALDOSAS DE VINIL-ASBESTO

Compañía importante en Venezuela ofrece en venta una línea completa para la fabricación de baldosas de Vinil-Asbesto, con una capacidad de producción de 750.000 m2 por año y por turno de 8 horas de trabajo.

La línea se puede visitar y verla en operación hasta Abril de 1981, debido a que por planes de expansión la Empresa iniciará la operación de una planta de mayor capacidad de producción.

Las baldosas de vinil- asbesto se usan como un revestimiento muy económico para pisos y paredes en viviendas y edificios de oficinas comerciales.

Suministramos además la Tecnología y Asistencia Técnica necesaria para iniciarse en esta interesante industria.

Escribir a: INDUSTRIAS DURAMAS
Apartado Postal 61203
Caracas 1060A. Venezuela
Telex 24381 VC
Teléfono 345131

A un mes de gobierno

Reagan se esfuerza por cambiar curso de la política interna y externa de EE.UU.

SANTA BARBARA, CALIFORNIA, 21 (LATIN-REUTER).- El primer mes en el cargo del Presidente Ronald Reagan se ha caracterizado por un considerable esfuerzo para cambiar el curso de las políticas internas y externas de los Estados Unidos.

Reagan, de 70 años, ha concedido especial prioridad a tres promesas que formuló durante la campaña electoral y el período de transición.

En política exterior, él o sus asesores han difundido duras críticas a la política externa soviética, en un paso destinado a encarar un nuevo enfoque, más inflexible, en la posición estadounidense sobre las relaciones entre el Este y el Oeste.

En política interna, Reagan ha propuesto los más drásticos cambios en la política económica que se recuerdan en la historia del país desde el programa encarado en la década de 1930 para superar la gran depresión. El miércoles, el Presidente dio a conocer su plan para reducir drásticamente los gastos del gobierno y los impuestos.

Finalmente, el conservador presidente republicano ha trabajado duramente para establecer relaciones cordiales con el Congreso, cuyo apoyo le es indispensable para ejecutar sus políticas.

Pero no todo ha marchado sobre ruedas para Reagan, quien no ha podido decidir la finalización del embargo cerealero que el ex Presidente Jimmy Carter impuso a la Unión Soviética luego que sus tropas ingresaron en Afganistán en diciembre de 1979.

Durante la campaña electoral, Reagan dijo que el embargo era inútil e injusto para los granjeros estadounidenses y prometió abolirlo.

El poderoso sector agrícola está ahora presionándolo para que mantenga su promesa, aunque la situación en Polonia y su determinación para seguir una política de firmeza hacia Moscú le han hecho reconsiderarla.

Con excepción de este punto, la impresión de la opinión pública —incluyendo las apreciaciones formuladas por congresistas y editorialistas de los periódicos— parece ser que Ronald Reagan ha comenzado bien su mandato de cuatro años.

Muchos comentaristas dicen que Reagan, que descansa este fin de semana en su rancho de California, ha sabido aprovechar bien la naturaleza benévola que fue su rasgo distintivo como actor de cine.

Su habilidad para encarar asuntos políticos potencialmente enojosos de un modo conciliatorio le han granjeado una favorable impresión entre los líderes demócratas del Congreso.

Las mismas virtudes le han dado una invalorable maestría para utilizar la televisión y los medios masivos de comunicación.

Los discursos televisados en los que se ocupó del estado de la economía han tenido un considerable impacto público.

Reagan hizo un esfuerzo para traducir el complejo lenguaje de los enonomistas a los términos del hombre de la calle, y recibió posteriormente numerosos telegramas expresándole apoyo.

Este respaldo es, a juicio de los observadores políticos, lo que más necesita en las inevitables luchas que tendrá que disputar con el Congreso en favor de sus controvertidas propuestas económicas.

Algunos influyentes congresistas han expresado temores de que las drásticas reducciones impositivas que Reagan desea concretar provoquen un rebrote en la inflación, que alcanza actualmente al 12 por ciento.

En política exterior, el gobierno de Reagan ha actuado rápidamente para transformar algunas de las premisas básicas de las políticas seguidas por Carter.

El Secretario de Estado, Alexander Haig, ha acusado a Moscú de alentar el terrorismo internacional y dijo que Reagan dará mayor prioridad a la guerra contra los terroristas que a la política de derechos humanos de Carter.

El Presidente, que dice que el Tratado de Limitación de Armas Estratégicas (SALT II) entre Estados Unidos y la Unión Soviética es inaceptable y debe ser renegociado, ha expresado que los líderes del Kremlin cometerán cualquier crimen y que mentirán con tal de llevar a cabo sus objetivos revolucionarios para el mundo.

CENTRO "RICARDO BACHERER"
Formación y Documentación del Laicado
La Paz - Tel. 377878 in. 11

"LA HISTORIA DE NUESTRO MUNDO ESTA EN LA HISTORIA DE NUESTRA IGLESIA

INVITACION

El Centro "Ricardo Bacherer", de Formación y Documentación del Laicado y el Centro de Pastoral y Catequesis de la Arquidiócesis de La Paz, tienen el agrado de invitar a profesionales, profesores de religión, universitarios, estudiantes mayores de 16 años, amas de casa y demás personas que deseen comprender mejor la misión de la Iglesia en el mundo actual, para asistir al curso de Historia de la Iglesia que se llevará a cabo en el Salón de Actos del Colegio Santa Ana, a partir del Lunes 23 de febrero, a horas 18.30

El Curso tendrá una duración de tres meses, los días lunes, martes y miércoles de cada semana. Se entregarán certificados de asistencia a las personas inscritas al curso completo y que hubieran llenado los requisitos de evaluación final y asistencia al mismo. Se invita también a las personas que no pueden asistir al curso completo a inscribirse a los temas que son de su mayor interés.

Mayores informaciones e inscripciones, en nuestras oficinas de la calle Potosí 814, Edificio Skobol, quinto piso, Tel. 377878, int. 11.

Dr. Enrique Ipiña M.
Centro Ricardo Bacherer

R.P. Miguel Gillgannon
Centro de Pastoral y Catequesis

FORTALECIMIENTO DE LA INFRAESTRUCTURA CIENTIFICO–TECNOLOGICA NACIONAL
MINISTERIO DE PLANEAMIENTO Y COORDINACION
Dirección de Ciencia y Tecnología
MINISTERIO DE INDUSTRIA, COMERCIO Y TURISMO
Dirección General de Normas y Tecnología

Tienen el agrado de informar la realización del Seminario "Capacidad Científico-Tecnológica en Química y Areas Relacionadas del Sector Público Boliviano", que se efectuará en la ciudad de La Paz, del 25 al 27 del mes en curso.

Este Seminario está dirigido tanto a ejecutivos como a Jefes y técnicos de laboratorios de las entidades estatales.

OBJETIVO

a) Iniciar el programa general de fortalecimiento de la infraestructura científico-tecnológica nacional, que permitirá diagnosticar nuestros recursos humanos y el estado actual en que se encuentran los laboratorios del sector público boliviano.
b) Plantear soluciones a los problemas que se presentan sobre la compra, instalación y mantenimiento de equipos de control de calidad e investigación, así como aquellos relacionados con la coordinación de la asistencia técnica, la capacitación del personal de Laboratorios y la utilización de recursos humanos nacionales.

TEMAS

— Presentación de laboratorios participantes para la identificación de sus funciones y servicios.
— Identificación de los problemas sobre la compra, instalación y mantenimiento de equipos de control de calidad e investigación.
— Recomendación de políticas y metodologías para el mejoramiento de laboratorios.
— Planificación de un inventario nacional sobre recursos humanos y equipos y materiales.

— Participan como Expositores:
Dr. Enrique Velazco
Dr. Cesin Curi
Lic. Carlos Arze
Dr. Justo Zapata
PATROCINIO DE LA OEA.

La Paz, febrero de 1981

RELACIONES PUBLICAS MICT

Once mil policías cuidarán seguridad del Papa en Japón

TOKIO 21 (EFE).- Unos 11.000 policías serán movilizados en Japón para garantizar la seguridad del Papa durante sus cuatro días de permanencia en el país.

Según las autoridades policiales, se cuidará especialmente la seguridad en las grandes concentraciones de personas que están previstas durante la visita papal, tanto en Tokyo capital como en Hiroshima y Nagasaki.

En este sentido, la participación estimada de personas en la misa que celebrará Juan Pablo II en el "Estadio Korakuen de Tokio el día 24 por la mañana es de 30 a 35.000. En la ceremonia ante el monumento a las víctimas de la bomba atómica de Hiroshima se calcula participarán unas 16.000 personas; y en la misa en Nagasaki, el día 26, unas 48.000.

El periódico de Tokyo "Mainichi Dail y News" informa hoy, citando fuentes de la policía, que grupos de extremistas han comenzado actividades de oposición a la visita del Papa.

Según el periódico, para los grupos de extrema derecha, la visita de Juan Pablo II a Japón constituye una "invasión religiosa", y para los de extrema izquierda, "promueve el sistema imperial".

Respeto por el hombre, tema principal de la visita de Juan Pablo II a Japón

TOKYO, 21 (EFE).- El Obispo Paul Shinichi, Presidente de la comisión para las comunicaciones sociales de la Conferencia Episcopal de Japón, ha declarado que el tema fundamental de la visita del Papa Juan Pablo II a Japón será el "respeto por el hombre y el deseo de la paz en el mundo".

"Creo -dice el Obispo en "The Japan Times", que la gente tomará en cuenta la llamada a la paz que el Papa hará en Hiroshima".

La llamada a la paz en el mundo, que incluirá, según el periódico "The Daily Yomiuri", un llamamiento a la total abolición de las armas nucleares, será similar en importancia a las afectuadas por Juan P Pablo II en Polonia en junio de 1979 y ante la Asamblea de la ONU en octubre del año pasado.

Por otra parte, el Presidente de la Federación de Víctimas de la Bomba Atómica de Hiroshima, Ichiro Moritaki, ha declarado que "la visita del Papa a esta ciudad muestra que Juan Pablo II conoce muy bien la crisis que puede poner en peligro la existencia de la raza humana", y que "la llamada del Papa les animará a renovar esfuerzos para la total prohibición de las armas nucleares.

Respondiendo a la pregunta de por que el Papa visita Japón, el Obispo Shinhichi, declara que "tanto el Papa como el Vaticano son conscientes del papel que Japón juega y jugará en el mundo. El Papa, dijo una vez a periodistas japoneses en el Vaticano que Japón tiene la posibilidad de llegar a ser una superpotencia. económica".

El Papa pidió una gran fe en Dios a un grupo de leprosos

CIUDAD QUEZON, FILIPINAS, 21 (AP).- El Papa Juan Pablo II pidió hoy a un grupo de leprosos, en la víspera de la conclusión de su visita de 6 días a Filipinas, que tuvieran una gran fe en Dios, como los 10 leprosos que curó Jesucristo según el evangelio.

El papa se proponía en principio visitar el leprosario Tala en un suburbio de Manila, pero un sacerdote dijo que la visita a ese lugar y a una prisión fueron eliminadas del programa porque, según él, el gobierno no deseaba que Juan Pablo II viera esos "monumentos a la negligencia gubernamental". La reunión con los leprosos tuvo lugar en una emisora católica.

El Pontífice abrazó a Bernarda Beltrán, de 11 años, y Natividad Paz, de 12, leprosas de nacimiento integrantes de una delegación de 45 internados en el leprosario gubernamental llevados especialmente a la estación para la reunión con el Santo Padre.

El Papa los recibió en una pequeña sala de Radio Veritas, administrada por la Iglesia Católica y a través de la cual Juan Pablo II pronunció un mensaje a los pueblos de Asia, que fue transmitido por onda corta.

No se permitió el acceso de reporteros pero el mensaje del Papa a los leprosos fue transmitido por radio y televisión. Los asistentes a la audiencia fueron seleccionados de un total de 3.300 internados en el leprosario Tala.

Juan Pablo II, que también visitó colonias de leprosos en sus viajes por Africa y América Latina, dijo que esas reuniones dejaron en él una "profunda impresión" y le hicieron "apreciar la valerosa resolución con que viven (los leprosos) a pesar de las pruebas y la adversidad".

Hoy en la historia

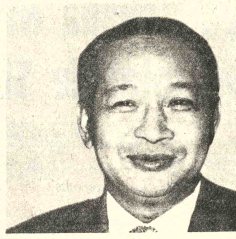

SUHARTO, líder de Indonesia.

POR THE ASSOCIATED PRESS

Hoy es domingo 22 de febrero, 25 avo día de 1981. Faltan 312 días para que termine el año.

ACONTECIMIENTOS

1714 - Firma en Estocolmo de un tratado de asistencia mutua entre Suiza y Rusia.

1819 - España cede Florida a los Estados Unidos.

1844 - El caudillo argentino Juan Manuel de Rosas dicta un decreto prohibiendo para siempre el carnaval.

1846 - Acta de establecimiento del gobierno nacional de la República de Polonia.

1848 - Estalla en París una revuelta contra el Rey Luis Felipe.

1849 - Benjamín Disraeli asume la conducción del Partido Conservador Británico.

1904 - Con apoyo del gobierno argentino el escocés Guillermo S. Bruce inaugura una estación meteorológica en las islas Orcadas. En la oportunidad se iza por primera vez un pabellón argentino en dichas islas, aunque Inglaterra continuó considerándolas británicas.

1911 - El Parlamento canadiense resuelve continuar asociado al imperio británico.

1931 - Estallido de trece bombas en La Habana, parte de la campaña de agitación contra el General Machado.

1934 - Asesinato del guerrillero nicaragüense Augusto César Sandino.

1948 - Elección de Arturo Frondizi como Presidente de Argentina.

1961 - El Primer Ministro soviético Nikita Khrushchev recomienda a una comisión de estados africanos que supervise la restauración de la independencia del Congo.

1963 - Tropas norteamericanas sofocan un levantamiento militar en Apanga, Congo.

1964 - Ghana se transforma en un estado socialista de un sólo partido.

1966 - El Primer Ministro ugandés Milton Obote ordena el arresto de cinco miembros de su gabinete y asume el control total del país.

1967 - El Presidente Indonesio Sukarno entrega el poder al General Suharto.

NATALICIOS DE LA FECHA:

Arthur Schopenhauer, filósofo alemán (1788 - 1860); Frederich Chopin, músico polaco (1810 - 1849); Edward Kennedy, senador norteamericano (193 -); Luis Buñuel, director cinematográfico (1900-).

PENSAMIENTO DE LA FECHA:

El amor nace de una mirada y una mirada puede engendrar el odio eterno. Paul Valery.

India se esfuerza para estrechar vínculos con los países de Europa

NUEVA DELHI, 21 (EFE). La India lleva a cabo estos días esfuerzos para renovar y estrechar sus lazos con los países de la Comunidad Económica Europea (CEE) al objeto de lograr un mayor equilibrio y flexibilidad en sus relaciones con Moscú y Washington.

En las próximas semanas llegarán a Nueva Delhi numerosos dirigentes de la Europa comunitaria para ayudar a la India en este difícil proceso de equilibrio entre los sistemas de las dos grandes potencias, aunque, por supuesto, sus visitas servirán también para ampliar las relaciones bilaterales.

Una sombra de preocupación atenaza actualmente a la India y a su sexto plan quinquenal, tras la noticia de que la administración norteamericana de Ronald Reagan recortó su presupuesto hasta reducir en un 26 por ciento el capítulo de ayuda exterior.

India, por medio del Banco Mundial y particularmente de la "IDA" (International Association of Development) es beneficiaria del 40 por ciento del presupuesto de ésta última.

El recorte presupuestario que recibirán el Banco Mundial, el Fondo Monetario Internacional (FMI) y la "IDA" obligan a este país a replantearse en parte su sexto plan quinquenal, si la "CEE" no lo remedia.

Por lo pronto, el Secretario de Estado de la Cancillería India, R.D. Sathe, se encuentra en París para conversar con su colega Bruno Leusse, a fin de incrementar la cooperación franco--india en varias esferas.

El Ministro de Comercio Exterior francés, Michael Coinatt, realizará una visita a la India durante el próximo mes de marzo para poner la primera piedra al gigantesco proyecto para alumnio, en Orissa, que será construido con la ayuda de Francia.

El canciller Galo, Jean Francois Poncet, también llegará aquí a preparar el terreno para la visita a Francia, después de sus elecciones, de Indira Gandhi, Primera Ministra de la India.

Poncet tendrá oportunidad de tratar informalmente sobre la creciente cooperación de Francia en el desarrollo de la India en los campos del petróleo, fabricación de automóviles y armamento.

Según "United News of India" Francia intenta negociar con la India para venderle, con destino a su armada, 15 helicopteros de combate "Superpuma" equipados con armas anti--misiles submarinos.

Por su parte, el Presidente de Alemania Federal, Karl Carstens, visitará oficialmente la India a principios de marzo, acompañado del Ministro de Asuntos Exteriores de su país, Hans Dietrich Genscher, para mantener amplios intercambios de puntos de vista con los dirigentes indios.

Genscher vendrá acompañado de un grupo de expertos e industriales a fin de incrementar la cooperación económica.

La Primera Ministra británica, Margaret Thatcher, a su vez, visitará la India en abril, acompañada de su Canciller, Lord Carrington.

Gran Bretaña participará probablemente en el proyecto de modernización de la extracción del carbón y en otros sectores energéticos de la India, y está entre los países que compiten para la construcción de la planta de aceros de Paradeep.

La visita del Canciller de Italia, Emilio Colombo, con fines de incrementar la cooperación económica bilateral, también es esperada en Nueva Delhi.

El príncipe Claus de Holanda, esposo de la Reina Beatriz, se encuentra aquí desde el viernes, en visita de trabajo de dos semanas, como cabeza de la delegación de alto nivel de funcionarios de varios ministerios del "Benelux" (Bélgica, Holanda y Luxemburgo) para explorar las posibilidades de intensificar la cooperación en el desarrollo.

La ayuda colectiva de la "CEE" a la India iguala o excede en algunos campos a la de la Unión Soviética y la de los Estados Unidos.

La India no desea perder el tren de toda ayuda posible para lograr de su propia despensa petróleo, carbón y otros recursos energéticos, antes de que los precios del crudo sobrepasen los límites de su poder adquisitivo.

El gobierno de Nueva Delhi ha tomado conciencia de que hacia finales de la década de los 80 el precio del barril de crudo puede llegar a costar cien dólares.

Está, por ello, preocupado por obtener la última tecnología de cualquier parte, sin depender enteramente o en gran medida de los devaneos de Moscú y Washington.

Considerando los esfuerzos de la India para crear una tercera dimensión en sus relaciones económicas con las dos superpotencias, se comprende el discurso que el Presidente Redy dirigió al parlamento de su país.

"Nosotros --dijo-- sentimos que emergen nuevos intereses mútuos con los países de la Europa Occidental, con quienes esperamos extender nuestras relaciones en todas las esferas".

Esta referencia a las posibilidades de cooperación con la Europa Comunitaria la hizo cuando hablaba de los estrechos lazos amistosos con la Unión Soviética y del incremento de las "multifacéticas" relaciones con los Estados Unidos.

Mientras la India sigue postulando rutinariamente unos mejores nexos con vecinos como Pakistan y la normalización de sus relaciones con China, hace deliberada exclusión del Japón, potencia industrial bien situada para ayudarle en muchos sectores prioritarios de su desarrollo, en lo que podría competir perfectamente con la "CEE", los Estados Unidos y la Unión Soviética.

La razón fundamental para ello es que Japón tiene interés en invertir en otros países de Asia y Latinoamérica que ofrecen mayores facilidades al inversor y, por otra parte, que el consumo tiene todavía en la India niveles muy bajos.

NEGOCIACIONES.- Teherán (AP).- El enviado especial de las Naciones Unidas, Olof Palme, negocia con funcionarios iraníes sobre posibilidades de armisticio entre Irán e Irak. (Radiofoto AP).

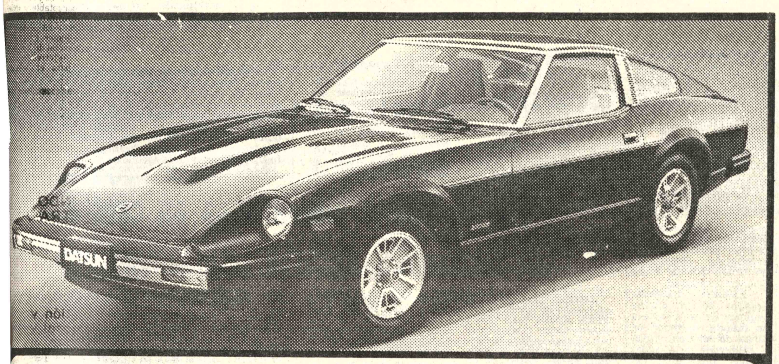

MARAVILLOSO DATSUN 280ZX

Famoso en el mundo. Puede hacer muchas cosas para mucha gente. Un triúnfo de la ingeniería automotriz japonesa.

Lujoso, confortable, sofisticado, aerodinámico, velóz, económico.
Exponente fiel de la perfección.

INFORMES:

DISTRIBUIDORA NISSAN (BOLIVIA) S.A.

Av. Armentia esq. Laja-Telf. 327239

Santa Cruz: Bolivar 45-Telfs. 42389-38787
Cochabamba: Hamiraya 5693-Telfs. 47433-47761
Oruro: Soria Galvarro 1643-Telf. 51454
Tarija: Ingavi 810-Telf. 3561
Potosi: Bolivar esq. Quijarro 741-Telf. 2311
Sucre: Dalence 341-Telf. 1994
Trinidad: Cipriano Barace 722-Telf. 879

CLINICA ARAMAYO

UNA CLINICA AL SERVICIO DEL PAIS

ABRE SUS PUERTAS CON UN CAPACITADO CUERPO MEDICO:

con los servicios especializados de cirugía general, neonatología, obstetricia, ginecología, pediatría, medicina interna, laboratorio clínico y patológico.

Pasoskanqui
AV. BUSCH
Pasaje N°16
Carrasco
MIRAFLORES

ATENCION LAS 24 HORAS

salas de internación con baño privado
atención a domicilio

TELEFONO 369566 - 369567 CASILLA 20433

Ganaderos plantearon a CONAL rehabilitación de ese sector

La Federación de Ganaderos del Beni y Pando ha planteado al Consejo Nacional de Asesoramiento y Legislación (CONAL) la necesidad de que el gobierno estudie una política de total rehabilitación de la industria ganadera, según informó el presidente de esa entidad privada, Dr. Assad Simon.

Simon indicó que esa entidad sostuvo una audiencia con el Presidente de CONAL, Gral. Juan Lechín Suárez, y con los integrantes de esa institución de asesoramiento, en la que se expusieron los problemas que confronta la actividad ganadera del país.

"Hemos explicado -dijo- que el nuestro es un país de ingresos medianos, con un ritmo de crecimiento bajo y con un sistema de crecimiento económico muy débil, sobre todo, caracterizada por la explotación del subsuelo, sector al que todos los gobiernos han prestado su mayor apoyo y han dedicado su máxima preocupación".

Anotó que la condición de país minero hizo de Bolivia una nación esencialmente monoproductora y monoexportadora "agudizando los problemas económicos y descuidando la debida atención al sector agropecuario".

DESARROLLO DE LA AGROPECUARIA

El presidente de la Federación de Ganaderos del Beni y Pando manifestó que esas razones fueron planteadas en CONAL, para que, en el país, se empiece a programar el futuro desarrollo agropecuario de Bolivia, porque esa actividad es condición previa para un desarrollo económico equilibrado.

Dijo que la importancia del sector agropecuario radica en el hecho de que el 70 por ciento de la población boliviana vive en áreas rurales y provee trabajo al 50 por ciento de la fuerza laboral.

Señaló que pese a ello, la agropecuaria confronta graves problemas ya que para superar la difícil situación por la que atraviesa, debe programarse una adecuada política que, en general, contribuya a aumentar la productividad del sector, y a tratar de integrar económicamente al área rural con el urbano.

También indicó que era necesario el establecimiento de una política crediticia que realmente sea de fomento a la ganadería; una política de sanidad animal, exigiendo que los servicios del Ministerio de Agricultura ingresen al departamento del Beni.

Asimismo, sugirió la necesidad de una política de comercialización, evitando la exagerada intermediación que existe para llegar con el producto al consumidor. "La actual situación es caótica y desorganizada; los comercializadores siguen explotando al productor y sigue ampliándose la brecha entre el precio, que recibe el productor y el precio que paga el consumidor", afirmó Simon.

En enero de 1981

La Aduana Nacional recaudó un total de $b. 214 millones

"La Aduana Nacional recaudó un total de 214.833.544.69 pesos bolivianos correspondientes al mes de enero de 1981 en cuanto a la Renta Nacional Neta se refiere", informó a PRESENCIA el Director General de Aduanas, Coronel Rubén Darío Guzmán Hurtado.

Dijo que esa recaudación significa un saldo positivo en cuanto al comportamiento económico, en ese periodo, con un incremento de 83.118.078.27 pesos bolivianos con relación a enero de 1980, "es decir, un incremento del 63.1 por ciento", agregó.

Señaló que ese monto de recaudación demuestra una clara recuperación respecto a las importaciones realizadas en el país, ya que en enero de 1980 la recaudación en enero registró un total de 131.715.466.42 pesos bolivianos "y comparativamente con el mismo mes de 1981, se nota que el trabajo efectuado ha sido positivo".

El resumen de las recaudaciones aduaneras, correspondientes al mes de enero de 1981 en todo el país, es el siguiente:

ADUANAS	ENERO 1980	ENERO 1981	DIFERENCIAS Absolutas	DIFERENCIAS Relativas
RENTA ADUANERA				
La Paz	75.014.191.70	86.761.774.44	11.747.582.74	15.7
Aeropuerto		1.534.077.00	1.534.077.	100.0
Oruro	5.892.362.82	6.666.465.00	774.102.18	13.1
Cochabamba	20.699.127.70	30.474.265.45	9.775.137.75	47.2
Aeropuerto		3.427.446.40	3.427.446.40	100.0
Potosí	1.273.743.68	1.275.450.30	1.706.62	0.1
Uyuni	3.863.861.80	2.548.820.86	-1.315.040.94	-34.0
Villazón	235.322.00	163.167.00	-72.155.	-30.7
Yacuiba	1.112.418.58	1.696.370.25	583.951.67	52.5
Puerto Suárez	865.298.80	12.792.310.80	11.927.012.	1.378.4
Guayaramerín	223.200.00	785.098.00	561.898.	251.7
Cobija	35.469.16	170.137.16	134.668.	379.7
Santa Cruz	17.015.704.80	51.491.474.40	34.475.769.60	202.6
Aeropuerto		9.977.172.91	9.977.172.91	100.0
Sucre	2.326.573.38	1.676.558.00	-1.650.015.38	-70.9
Tarija	120.223.80	1.295.174.40	1.174.950.60	977.3
Bermejo	607.027.00	237.612.00	-369.415.	-60.9
Desaguadero	1.060.409.00	625.451.00	-434.958.	-41.0
Charaña	388.232.00	1.182.349.00	794.117.	204.5
Adm. Postl	982.300.20	1.052.370.32	70.070.12	7.1
TOTALES	131.715.466.42	214.833.544.69	83.118.078.27	63.1

DECOMISOS

El Coronel Guzmán Hurtado informó que funcionarios de la Dirección General de Aduanas y de la Administración Distrital de La Paz, decomisaron en los últimos días "considerable cantidad de mercadería que era introducida ilegalmente al país. Esa mercadería junto a 150 vehículos decomisados por no tener papeles, será rematada en marzo", dijo.

Añadió que el trabajo de control se intensifica en lugares estratégicos de todo el territorio nacional y que "hasta ahora se han logrado resultados positivos en cuanto a represión del contrabando, a la que se le dará mayor importancia el presente año".

Anunció que, en Sica Sica, se capturó un camión que contenía medicamentos en gran cantidad, "en total 14 cajas de drogas que no tenían las respectivas pólizas de importación". Se instruyó se inicie el proceso correspondiente para su remate en subasta pública, dijo.

Unito más, por favor...

Unito más por favor. Frase y escena que se repite todos los días en la ciudad de La Paz en la época de clases. Generalmente "no hay campo para unito más", a veces porque, como siempre, el micro está repleto y, en otras ocasiones porque el conductor ha decidido ignorar a los escolares "porque pagan un pasaje que no tiene relación con el costo del transporte".

Las autoridades de tránsito, Ministerio de Transportes, Educación y otras intentaron e intentan por todos los medios hacer que los escolares reciban preferencia y buen trato en el servicio público de transporte urbano. Hace dos años, se puso en vigencia el "Plan Margarita" destinado a incrementar el número de micros en las denominadas "horas pico". El plan fracasó y como él, hasta ahoa, todos los intentos por favorecer a los escolares.

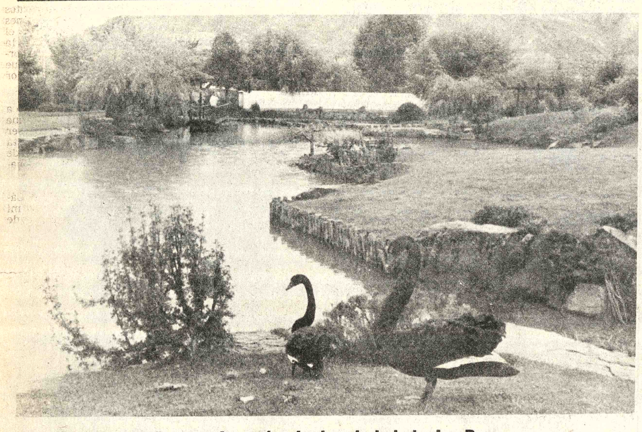

Parque Japonés de la ciudad de La Paz

El "Parque Japonés" ubicado frente a la plaza Humbolt, en la zona de Calacoto de La Paz es, para muchos, uno de los lugares preferidos de paseo los fines de semana. Los cisnes, peces y sus bien cuidados pastos y sauces, forman parte del atrayente panorama que ofrece el lugar a los visitantes.

Los niños, o quienes lo deseen, pueden vadear una parte del lago artificial, pisando troncos colocados en hilera cuyo paso demanda algo de habilidad de equilibrio que, para muchos, resulta una pequeña aventura. El sitio constituye también un lugar de atracción para los turistas.

Actualmente, junto a los peces de ornamento, se encuentran otros "alojados" temporales que han sido traídos dentro de un programa de cooperación japonesa, para instalar en áreas rurales criaderos de peces.

Bolivia en reunión de Transportes

Bolivia estuvo representada en la Conferencia Internacional de Transporte organizada en Brasil por la firma Rohde y Liesenfeld.

Richard Lattman, gerente de la oficina regional de esa empresa en Bolivia, participó en dicha conferencia, junto a delegados de Estados Unidos, Inglaterra, Argentina, Venezuela, México, Chile, Paraguay y Uruguay.

Según la información proporcionada por Lattman, indica que la empresa Rohde y Liesenfeld, fue fundada hace 25 años en Alemania Federal y se dedica al transporte internacional terrestre, aéreo, marítimo y en containers.

En la conferencia sobre transportes se trató el tema de las vías de comunicación entre los países. Tambien se expusieron los problemas de esa actividad y la necesidad de otorgar a Bolivia un trato preferencial en el transporte de carga entrante y saliente, por su condición de país mediterráneo.

La conferencia fue calificada de exitosa y sus resultados abren nuevas perspectivas para el intercambio comercial entre países y continentes.

Bolivia puede convertirse en centro de formación agraria latinoamericana

(ANF).- Bolivia podría convertirse en centro de formación agraria para toda América Latina si prospera el proyecto de un instituto de regadíos que se instalaría en Santa Cruz con la cooperación de España.

Este es uno de los proyectos que ha venido a estudiar una misión española que se encuentra en Santa Cruz desde el pasado miércoles y que se ha reunido con técnicos y directivos de la Corporación de Desarrollo de aquel Departamento.

Jesús Atienza, jefe de la misión española, explicó que su país desea cooperar con Bolivia en el desarrollo agrícola, tanto por las grandes perspectivas que éste ofrece para muchos miles de familias bolivianas, como por la experiencia española en este sector.

La creación de un Instituto de formación sobre regadíos es uno de los proyectos que los españoles han venido a estudiar. El plan estaría destinado, no sólo a preparar a expertos bolivianos, sino también de todos los países de América Latina; de manera que Santa Cruz -sede del proyectado instituto- se constituiría en un importante centro para la especialidad de riegos agrícolas.

Los otros dos proyectos que son estudiados conjuntamente, entre expertos de Santa Cruz y los españoles es el del aprovechamiento de aguas en los valles mesotérmicos (Santa Cruz, Cochabamba, etc.). El proyecto se iniciaría en el área oriental, pero podría ampliarse a otras zonas.

Un tercer plan es el estudio de las posibilidades de desarrollo de la zona cuyo eje es la carretera Santa Cruz-Trinidad.

Acerca del posible asentamiento de 500 familias de agricultores españoles en Santa Cruz,-- idea que se ha tratado entre autoridades bolivianas y la Embajada española -- el jefe de la misión hispana señala que el proyecto no está incluido en la agenda de las actuales conversaciones y agrega que él no cree que sea realizable de inmediato.

Explicó que España se propone realizar una inversión neta en proyectos agrícolas en Bolivia, destinando sumas no reembolsables, y se presupone que la contraparte boliviana hará posible la ejecución de tales planes que han de rep[...] cutir en un desarrollo so[...] económico de importancia p[...] este último país.

Además -anuncia- conversaciones y estudios pa[...] los citados proyectos agríc[...] son un inicio de otros nue[...] planes de mutua cooperac[...] Jesús Atienza es Director [...] Cooperación Bilateral [...] Ministerio de Asu[...] Exteriores de España.

Instituto de Turismo apoya carnavales en tres ciudades

El Instituto Boliviano de Turismo (IBT) está llevando adelante un plan de apoyo sin precedentes a los Carnavales de Oruro, Santa Cruz y Tarija con el propósito de fomentar el turismo en estas tres capitales que, en los últimos años, han despertado la atención particularmente de grupos extranjeros.

En Oruro se ha puesto en marcha, hace dos semanas, un seminario de capacitación para el personal que atenderá a los turistas. Asisten 230 guardias y clases de la Policía y Tránsito, aparte de personal de hoteles y otros locales.

En el curso que concluirá el próximo jueves 26, se están dictando conferencias sobre turismo en general, historia del carnaval orureño, conjuntos folclóricos, leyendas, tradiciones y arquelogía de Oruro.

Paralelamente, se desarrolla un plan de "adecuación de servicios en los locales turísticos" de Oruro, que están a cargo de la Policía Turística, a la que se ha dado la responsabilidad de coordinar el sistema de seguridad y de guía del personal auxiliar.

Un boletín del Instituto de Turismo dice, también que esta entidad entregó $b. 80.000 a los conjuntos folclóricos de Oruro para lograr que hagan buenas representaciones durante el día de la entrada, el próximo sábado.

Por otra parte, se han puesto en circulación 10.000 afiches alusivos al tradicional carnaval orureño que están siendo distribuidos en diferentes capitales no sólo del país, sino del extranjero.

TARIJA-SANTA CRUZ

El Instituto Boliviano de Turismo hizo conocer, igualmente, que ha donado $b. 62.000 a Tarija para la realización de la Fiesta de la Uva y del Carnaval chapaco "que cada año va adquiriendo mayor realce y colorido".

Sobre Santa Cruz, se informó que "se están realizando gestiones ante la Honorable Alcaldía Municipal de la ciudad de Santa Cruz para postergar por unas horas, la tradicional entrada del Carnaval Cruceño" con el propósito es facilitar el movimiento de un equipo de la televisión francesa interesada en filmar ese acontecimiento.

Bomberos atendieron 42 casos esta semana

La Dirección Departamental de Bomberos hizo conocer que el trabajo de su personal fue intenso durante la última semana, como consecuencia de las precipitaciones que afectaron viviendas e inundaron varias zonas de la ciudad de La Paz.

El boletín del Cuerpo de Bomberos dice que se atendieron 42 casos. El detalle es el siguiente: 2 incendios, 8 inundaciones, 6 derrumbes, 4 rescates de bienes, 1 salvamento de persona.

El informe revela que estos no fueron todos los casos de emergencia que se registraron en La Paz durante la última semana. "No pudimos intervenir, por imposibilidad de material, en otros 18 casos", señala el boletín.

Se detalla el caso de un derrumbe de cuatro habitaciones en la calle Indaburo, en la madrugada del día 18 de febrero, cuando los Bomberos tuvieron que desplegar extraordinarios esfuerzos para rescatar muebles y enseres de la señora Blanca Jiménez de Collao. "Los daños materiales fueron de consideración", hizo notar el informe elaborado en esa fecha.

El Departamento de Bomberos, al dar cuenta de su trabajo durante la última semana, hizo notar que "está al servicio de la sociedad" y reiteró que puede ser convocado, en cualquier momento, a través de los teléfonos 119 y 378496.

Estudio se refiere a causas para baja producción de papa

(ANF).- Los índices deficientes de producción de papa en el departamento de Cochabamba tienen su origen principal en el minifundio, en el desconocimiento de las técnicas adecuadas, afirma el estudio realizado conjuntamente por dos entidades de desarrollo.

Dichas entidades, Acción Cultural Loyola y el Centro de Investigación y acción Campesina, acaban de publicar el estudio titulado "METODOS DE EVALUACION PARA PROYECTOS DE PRODUCCION AGRICOLA" en el que se analizan los proyectos de dichas organizaciones desarrollan en varias áreas del país.

En la parte correspondiente a Cochabamba, el Centro de Investigación y Acción Campesina ha desarrollado un proyecto para el mejoramiento del cultivo de la papa como un instrumento para mejorar las condiciones de desarrollo del campesino cochabambino.

El análisis de la labor realizada muestra que el rendimiento por hectárea cultivada con papa es muy bajo, de manera que por cada 100 kilos sembrados, se cosechan entre 600 y 700 kilos, por hectárea, lo que se considera bajo.

Entre las causas de esta deficiencia, se establece que ellas son la mala calidad de las semillas, el desconocimiento o no aplicación de las técnicas de producción adecuadas, y el proceso de minifundio en las tierras.

Frente a estos problemas, el proyecto indicado está impulsando el mejoramiento técnico, así como se ocupa de los aspectos de mejor organización y una más profunda educación del campesino.

A nivel técnico, el proyecto sobre la papa en Cochabamba, comprende de la producción de semilla mejorada a menor costo la formación de promotores agrícolas, la mejor formación técnica del agricultor y la provisión a éste de instrumentos contables que le permitan el control y la evaluación de su actividad de producción y de comercialización de sus productos.

Se insiste en el proyecto en la necesidad de un trabajo colectivo [...] los agricultores y [...] organización para au[...] esfuerzos y multiplic[...] los recursos.

En el campo e[...] cativo, el proyecto c[...] prende también la [...] ganización de curs[...] sobre mejoramiento [...] la producción, [...] ganización, proble[...] económicos y sus [...] luciones, y conocimie[...] administrativos.

El proyecto ha [...] calizado sus trabajo[...] las zonas tradicional[...] producción de se[...] que, por sus caract[...] ticas climáticas, pr[...] tan las mejores [...] diciones tales [...] Convento-Pampa, [...] luyu, K'aspi K[...] Sacambilla y Alala[...]

Ex funcionario de la Renta aclara denuncia de Contralor

El ex-funcionario de la Dirección de la Renta Interna, Juan Adolfo Suárez Añez, visitó PRESENCIA para aclarar su posición sobre la denuncia en su contra efectuada por el Contralor General de la República, Adolfo Ustárez Ferreyra, en conferencia de prensa realizada el martes 17 de febrero.

Dijo que "ante la nota de cargo girada por autoridad competente a la firma Macdonald y Compañía por la suma de 17.215.087.25 pesos bolivianos por concepto de impuestos adeudados al Estado, el Director Apoderado de esa empresa manifestó que no cancelará la nota de cargo".

Afirmó que "el citado Director-Apoderado al dirise al entonces Subcontralor Ustárez Ferreyra, planteó una denuncia sobre intento de extorsión cambiando la realidad radicalmente. Entonces el Subcontralor no tenía jurisdicción ni competencia para tomar el caso y sí debía efectuarse a otro nivel, como estipula la Ley de Carrera Administrativa".

Denunció que fue llamado al despacho del Subcontralor y obligado a firmar una carta de renuncia irrevocable y que, por lo tanto, esa renuncia no tiene validez, de acuerdo a normas legales en vigencia.

Señaló que fue sometido a proceso disciplinario y sobreseído al declararse improbada la denuncia en contra de su persona, al no existir pruebas que demuestren su culpabilidad.

Informó que dirigió una nota al Presidente del Gobierno de Reconstrucción Nacional en la que señala "toda la verdad en cuanto a la denuncia del Contralor en su contra" y solicita las garantías constitucionales que por Ley le corresponden "precautelando su integridad física y la de su familia".

Seminario taller sobre saneamiento

El Ministerio de Salud Pública organizó un curso sobre saneamiento ambiental para capacitar a su personal, informaron portavoces de ese despacho.

En el seminario-taller, clausurado el viernes en La Paz, se analizaron temas relacionados con la salud pública.

Se informó que se discutieron conceptos elementales de fomento, protección y reparación de la salud, análisis de sus principales problemas, saneamiento ambiental, agua potable, alcantarillado, difusión de infecciones y otros más.

Participaron en este encuentro de capacitación 22 funcionarios, entre supervisores e inspectores de control sanitarios, quienes recibieron certificados de asistencia.

AVIONES.- El presidente del Directorio de Aeroperú, My. Gral. Ernesto Fernández Lañas, informó, en Lima, que esa compañía de aviación comercial adquirirá nuevas unidades para mejorar su servicio internacional.

Aeroperú incrementará este año su flota de aeronaves

La compañía de aviación comercial Aeroperú incrementará este año su flota internacional de aeronaves con la adquisición de varias unidades, según información proporcionada por los representantes de esa firma en el país.

De acuerdo a la información, entre los aviones que se adquirirán, figuran una nave Douglas DC8-62 y un carguero DC-8 con lo que la compañía peruana estatal podrá realizar su propia operación de carga, para satisfacer los requerimientos de transporte de pasajeros y carga.

El presidente del Directorio de Aeroperú, Mayor General Ernesto Fernández Lañas, en una conferencia de prensa efectuada en días pasados, en Lima, informó sobre el proyecto.

Dijo que, con la compra de nuevas unidades, esa compañía pretende ingresar a una nueva política de mejoramiento de sus servicios en el campo internacional.

Anotó que la compra de aviones se había concretado con la empresa de aviación Alitalia, existiendo la posbilidad de comprar dos aviones más del tipo DC8-62 para pasajeros, bajo la modalidad de "alquiler-venta", pasando a propiedad de Aeroperú en un plazo de cuatro años.

También se informó sobre las gestiones que se realizan con Lufthansa, para la posible adquisición de un Boeing 727 para pasajeros, bajo idénticos términos que con Alitalia.

Dirección de Narcóticos infor[...] que cumple una intensa activi[...]

La Dirección Nacional de Control de Sustancias Peligrosas ha informado que realiza una intensa actividad de represión del narcotráfico, habiendo detectado en los últimos días varios casos que se encuentran en proceso de investigación. Esos casos pasarán a conocimiento del Ministerio Público, tan pronto como concluyan las diligencias de policía judicial, de acuerdo a lo establecido por la Ley Nacional de Control de Sustancias Peligrosas.

Expresó que se prevé un incremento en las operaciones de control y represión del tráfico de cocaína y de la hoja de coca, en acciones coordinadas con las Fu[...] Armadas. Esa [...] dinación fue disp[...] por resolución 10[...] Ministerio del Inter[...]

Ha señalado [...] para enfrentar lo[...] blemas del tráfi[...] cocaína y su elabor[...] en las zonas fronte[...] la Dirección Nacio[...] Narcóticos ha [...] pletado planes [...] gramas que serán [...] cados en la pr[...] gestión. Confía e[...] aquellos tendrán [...] debido a su ca[...] técnico.

El plan conte[...] según informó, u[...] grama destinado a [...] los sectores de pob[...] de las fronteras, [...] que, comprendien[...] peligros individua[...] colectivos derivad[...] narcotráfico, pres[...] colaboración a l[...] ganismos encargad[...] control, prevenci[...] represión de esas [...] actividades, evitar[...] esta manera los [...] perjuicios que suf[...] familia, la socieda[...] Estado".

Anunció que e[...] trol sobre la elabor[...] de cocaína y su tráf[...] intensificará en [...] teras, para lograr su [...] erradicación. Se [...] asimismo, que se c[...] con personal [...] pecializado y que s[...] elaborado un plan [...] capacitación para [...] parar personal.

Santa Cruz tiene mayor área apta para cultivos de trigo

(ANF).- El departamento de Santa Cruz tiene mayor cantidad de tierras aptas para el cultivo de trigo (277.859 Has), sin embargo es el distrito con menor superficie cultivada de ese cereal (7.859 Has).

Así lo indica un estudio divulgado por el Ministerio de Industria y Comercio, que señala a Tarija como el departamento con menor cantidad de terrenos aptos para ese cultivo.

Según la investigación, Cochabamba se sitúa en segundo lugar con 65.959 hectáreas, de las que solamente 23.439 se encuentran sembradas.

Luego está Chuquisaca con 55.385 Has., de las que se cultivan 21.386; Potosí con 38.449, con un área sembrada de 16.449 Has. y Tarija con un potencial de tierras de 18.767 de las que solamente se ha cubierto con cultivo del cereal 7.767 hectáreas.

Los datos proporcionados en Industria y Comercio, indican que de un potencial de tierras aptas para el cultivo de trigo de 456.420 hectáreas en todo el país, actualmente la superficie sembrada llega apenas a 76.900 Has.

Quedan prohibidas condecoraciones por parte de funcionarios públicos

La Secretaría de Prensa, e Informaciones de la Presidencia de la República distribuyó, ayer el texto del decreto por el cual el gobierno prohibió las condecoraciones a las autoridades, ante la proliferación de las mismas durante el último tiempo, de acuerdo con lo que dice la disposición.

El decreto dice que se busca cortar "la viciosa costumbre de conferir condecoraciones a Dignatarios de Estado, por funcionarios o empleados públicos extensivas a sus propios superiores, en actitud interesada que grava a las personas que son obligadas a otorgar estas distinciones"

El texto del decreto Nº. 18018, es el siguiente:

COPIA LEGALIZADA DECRETO SUPREMO Nº. 18018

PRESIDENCIA DE LA REPUBLICA

GRAL. DIV. LUIS GARCIA MEZA TEJADA
Presidente de la República
CONSIDERANDO:

Que el Gobierno de Reconstrucción Nacional de las Fuerzas Armadas, ha adoptado el principio de austeridad para defender la economía privada y el dispendio del gasto público;

Que se practica la viciosa costumbre de conferir condecoraciones a Dignatarios de Estado, por funcionarios o empleados públicos extensivas a sus propios superiores, en actitud interesada que grava a las personas que son obligadas a otorgar esas distinciones;

Que las condecoraciones se confieren a ciudadanos eminentes o funcionarios dignos que presten servicios relevantes a la Patria o a sus Instituciones, se rigen por reglamentos especiales que fundamentan legalmente su o otorgación.

EN CONSEJO DE MINISTROS,

DECRETA:

ARTICULO UNICO.- A partir de la fecha queda terminantemente prohibido que los funcionarios públicos, civiles, militares o de cualquiera Institución del Estado, otorguen condecoraciones a los altos Dignatarios de la Nación o a sus superiores jerárquicos.

Los señores Ministros de Estado en sus respectivos Despachos, quedan encargados de la ejecución y cumplimiento del presente Decreto.

Es dado en el Palacio de Gobierno de la ciudad de La Paz, a los veinte días del mes de febrero de mil novecientos ochenta y un años.

Clases comienzan el 9 de marzo en Escuelas Normales

Las labores escolares en las Escuelas Normales Urbanas y Rurales del país se iniciarán el próximo 9 de marzo indefectiblemente, se informó ayer en fuentes oficiales.

Este año, de acuerdo al informe, funcionarán ocho Normales Urbanas y 10 Rurales. Las autoridades educativas, en virtud de un plan de racionalización que entrará en vigencia paulatinamente en la presente gestión lectiva, resolvieron clausurar dos Normales Urbanas y transformar 10 rurales en institutos técnicos.

De acuerdo al mismo plan, en la presente gestión lectiva, no funcionarán los primeros cursos de las Escuelas Normales Urbanas. Sin embargo, en fuentes oficiales, se adelantó que se estudia la posibilidad de abrir los primeros cursos para algunas carreras o especialidades.

La iniciación de clases, en consecuencia, incluye a los alumnos de segundo curso para arriba en las Normales Urbanas y la totalidad de los cursos en las rurales.

El proceso también incluirá la incorporación de los alumnos docentes de las normales clausuradas a las que seguirán en funcionamiento.

La inscripción de alumnos ya ha comenzado en algunas normales, según el informe oficial.

Se detectan dificultades para planes de promoción campesina

(ANF).- La falta de tierras suficientes y la de medios técnicos constituyen los factores más importantes para frenar el desarrollo de los proyectos de promoción del campesino, por parte de las agencias privadas de cooperación a los programas agropecuarios.

Esta es una de las conclusiones a las que llega el estudio sobre "Métodos de Evaluación para Proyectos de Producción Agrícola" editado por dos entidades de la Iglesia dedicadas al desarrollo del campesinado boliviano. Esas entidades son CIPCA y Acción Cultural Loyola.

"En general, el problema mayor que se presenta para los campesinos es la escasez de tierra", afirma el estudio, refiriéndose sobre todo a las zonas de valle y altiplano.

En el caso del valle cochabambino se destaca el fenómeno del minifundio "que se convierte en un limitante no superado para las tareas productivas". Y, en el, altiplano, "si bien se dispone de mayores extensiones de tierra, ésta no es en su totalidad cultivable, debido a la excesiva erosión, a la escasa fertilidad, al granizo y a las heladas, así como a la escasez de agua".

En lo que toca al oriente, los proyectos de promoción campesina chocan con el problema de las mayores extensiones de tierra que posee el hombre del campo, ésta "no puede ser habilitada fácilmente debido a la falta de medios técnicos indispensables en las tareas del chaqueo y del destronque". Casos parecidos se registran en las regiones del sur y sudeste, dice el estudio.

MANO DE OBRA Y TECNOLOGIA

Los proyectos de cooperación al campesino destinados a mejorar los índices de producción, se encuentran con que siguen utilizándose los sistemas de cultivo tradicionales que tienen índices bajos de productividad.

Frente a esta dificultad, el estudio establece que muchos proyectos de agencias privadas de promoción tendrán que dirigir su esfuerzo a fomentar el aprendizaje de nuevas técnicas y al trabajo en común del campesino para lograr una combinación óptima de los factores productivos.

Los resultados de la introducción de nuevas técnicas, por parte de algunos de los proyectos citados, han sido grandes: se cita el caso de un mejoramiento del 60% de la producción del campesino en el proyecto de mejoramiento de la comercialización de productos agropecuarios que lleva a cabo Acción Cultural Loyola.

Así, en algunos proyectos ejecutados en 1980, se ha conseguido que, con la aplicación de la tecnología apropiada, unos cultivos que producían 2.700 kgs. de papa empleando los sistemas tradicionales, han dado 12.000 kgs. por hectáreas con sistemas modernos.

"Este incremento repercute en una fuerte disminución del costo por kilógramo producido, obteniéndose, por consiguiente, un apreciable beneficio" para el campesino.

MECANIZACION Y CREDITOS

Supuesto que los proyectos en ejecución van destinados a pequeños grupos campesinos, "el sistema mejorado de producción no supone necesariamente la mecanización", afirma el análisis, aunque la aplicación de las diversas técnicas mecánicas están relacionada con la características de cada región y cultivo.

Los proyectos de entidades privadas en favor de la producción agropecuaria de pequeños campesinos cuentan, en general, con ayudas en forma de donación y también con créditos, aparte del aporte propio de cada unidad. El análisis que citamos señala la necesidad de que los proyectos de producción aumentan progresivamente al aporte propio como un "termómetro respecto al nivel de formación de los asociados, especialmente en lo ideológico-educativo".

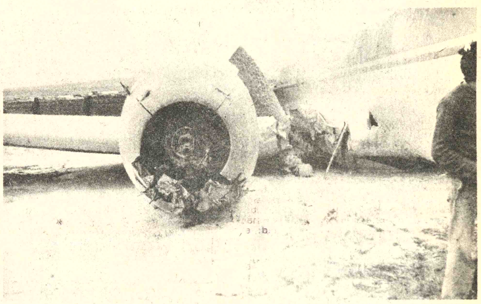

Accidente aéreo en El Alto

Un avión CONVAIR 440, de propiedad de la empresa "Fátima", tuvo un accidente en El Alto, sufriendo daños e inutilizándose el motor derecho y la hélice que, en parte, se incrustó en el casco de la nave. La tripulación integrada por los capitanes Bernardo y Carlos de Avila y el mecánico Donato Ríos, salió ilesa del accidente.

El hecho se produjo el pasado viernes, cuando desde la aeronave, que transportaba carne desde la localidad beniana de San Juan, se informó a la torre de control que su tren de aterrizaje no podía desplazarse, por lo que debía intentar un aterrizaje de emergencia.

AASANA movilizó de inmediato sus equipos de auxilio, en momentos en que el Convair matrícula 1258, se arrastraba aproximadamente unos 500 metros en la pista de tierra del aeropuerto. La nave quedó seriamente dañada, pero el accidente no alcanzó mayores proporciones, debido a la intervención del cuerpo de bomberos de AASANA, que utilizó unos 400 litros de espuma mecánica e igual cantidad de agua liviana, para controlar las posibilidades de un incendio.

Estudio sobre mercado de profesionales en Bolivia

(ANF).- La economía de Bolivia se caracteriza por tener una estructura orientada en gran porcentaje al sector primario y propia de los países de la periferia, lo que determina que sea vulnerable a las decisiones de los grandes consorcios internacionales y a las decisiones político - económicas de los países desarrollados.

Asimismo el sector agrícola del país no abastece los requerimientos de alimentos ni de materias primas para su industria, con una gran dependencia de insumos y bienes de capital de origen extranjero, donde se hace imprescindible la planificación y utilización óptima de los recursos humanos para salir del subdesarrollo.

Dichos conceptos se encuentran incluidos en el perfil de proyecto preparado por el Instituto Nacional de Investigaciones Sociolaborales (INIS), titulado "Mercado de profesionales en Bolivia".

Por ello, agrega el documento, es "necesario contar con profesionales capaces de llevar adelante tareas de magnitud en los diferentes campos", tales como la minería, agricultura, industria, servicios, etc.

Por otro lado, recomienda, se debe evitar que los profesionales bolivianos se vean "en la necesidad de emigrar a otros países, buscando mejores condiciones económicas y especialización en labores propias de un país más desarrollado que el nuestro".

Reitera el estudio anotado, evitar lo que "comúnmente se ha dado en llamar "fuga de cerebros".

Por otra parte, refiriéndose a los profesionales que se quedan en el país, una gran parte desempeñan funciones que no están de acuerdo con su especialidad y experiencia, creando de esta manera una frustración profesional que los obliga a abandonar el país.

El problema, de acuerdo al análisis efectuado por el INIS, "no sólo radica en la falta de centros de trabajo capaces de absorber una considerable cantidad de profesionales, sino también en la ausencia de centros de especialización a nivel de técnicos superiores y medios y a nivel universitario; lo cual nos obliga a depender de técnicos extranjeros y a pagar altos precios por transferencia de tecnología.

FUGA DE PROFESIONALES

Deteniéndose el INIS en el análisis de la citada "fuga de profesionales", indica que ésta limita la realización de proyectos de desarrollo y la utilización de éstos en nuestra economía, razón por la cual se forma un "círculo vicioso" con el problema ya mencionado.

Por dichas razones, este factor constituye a restringir el cambio de estructura de nuestra economía.

Instituto Arrieta inauguró peculiar café estudiantil

El Instituto "Arrieta" inauguró el pasado fin de semana un singular café estudiantil que se caracteriza por que allí se expenden, a bajo costo, productos nativos de alto contenido proteínico, tales como la cañahua, la quinua, el tarhui, el malki y la soya.

La licenciada María Teresa de Benavides, del Departamento de Relaciones Públicas de ese instituto, informó al respecto que el objetivo fundamental del café estudiantil es el de coadyuvar al rendimiento del alumnado mediante una alimentación adecuada y balanceada.

Agregó que es la primera vez que entra en funcionamiento un café estudiantil de tales características y que puede asegurarse que el elevado contenido proteínico y vitamínico de aquellos productos tradicionales proporcionará una buena nutrición y elevará el índice de rendimiento entre los alumnos.

Informó, por otra parte, que dentro de las múltiples actividades que desarrolla ese establecimiento para superarse, inauguró también una biblioteca y sala de lectura.

Al respecto manifestó que el fin principal de esta sección es el de incrementar la complementación cultural y profesional del alumnado, mediante la investigación objetiva de nuevas técnicas, dentro de las especialidades de las ramas contables, a fin de dotar al país de eficientes profesionales en la banca, la industria y el comercio.

Dijo que la creación de ambas secciones "es una respuesta concreta a una de las necesidades básicas e inmediatas de los alumnos quienes, a través de encuestas sociales aplicadas a fines del año pasado, expresaron como prioritaria la formación de estas dos reparticiones".

Añadió que existen otras necesidades sociales que se irán ejecutando de acuerdo a un Plan Quinquenal planificado por la oficina de Bienestar Social.

Nueva promoción de auxiliares de enfermería del área urbana

Una nueva promoción de auxiliares de enfermería del área urbana se graduó ayer, luego de haber concluido un curso para esa especialidad que tuvo una duración de seis meses, informaron fuentes del Ministerio de Previsión Social y Salud Pública.

El acto de clausura, que se realizó en el auditorio de esa Secretaría de Estado, fue presidido por el Jefe Nacional del Servicio Médico, Dr. Luis Arce Toro, en representación del Ministro de Salud, Cap. Frag. Avelino Rivero Parada, el Director de la Unidad Sanitaria de La Paz, Dr. Guido Sagárnaga, el Director de la Escuela Nacional de Salud Pública, Dr. Gastón Delgadillo, y otras autoridades.

El grupo de 42 auxiliares está integrado por personal del Hospital de Clínicas, miembros de la Fuerza Naval Boliviana, Radiopatrulla 110 y personas particulares.

La Coordinadora del curso, Isabé Ortega de Collazos, en breve discurso pronunciado en la oportunidad, manifestó que los alumnos y alumnas "demostraron capacidad de asimilación en las clases teóricas y prácticas que se impartieron".

Los nuevos auxiliares en enfermería son: Candelaria Alcoba Méndez, Aydée Luz Albes Gómez, Benjamín Callizaya Llusco, Soledad Castelo Rocabado, Francisca Mery Copa Poma, José Claure Alarcón, Marina Chapi de Goytia, Cristina Chávez Serrano, Alberto Chuquimia Zenteno, Constantino Flores Callpa, Nelly Dora Franco Camacho, Daysi Guarachi Méndez, Beatriz Irahola Morales, Georgina Lino Avila, Corina Lora Zambrana, Julia Deyna Maná Loayza, Cristina Sandra Murguía, María Isabel Meneses, Mery Ortiz Mita, Ana María Palacios de Ortiz, Ercilia Peñaranda Zubieta, Rosalía Pérez Espinoza, Silvia Pozo Zelaés, Dolores Rada Pérez, Hugo Rafael Ticala, Nancy Revilla Balderrama, Mabel Rocha Aranibar, Janette Rojas Coronado, Nancy Salazar Guzmán, Felicidad Salazar Muñoz, Silvia Sánchez Canqui, Margarita Tito Nina, María del Carmen Torrico, Ladislao Urquidi Escóbar, Carmen Luz Valencia Clavijo, Ana María Vicenzi Framba, Flora Verástegui Calderón, Andrés Villafán Chipana, Aida Villarreal Montaño, Leonor Villegas Rodríguez, María Luisa Vélez de Urrelo y Lucio Chuquimia Zenteno.

Demolición del viejo Panóptico

El último fin de semana se puso en marcha el proyecto de demolición del Panóptico de San Pedro, con el fin de habilitar toda esa área para la construcción de un moderno edificio de 17 pisos que será destinado a la Corte Superior de Distrito de La Paz. Para este proyecto, las autoridades del gobierno y de la Corte Distrital han solicitado la cooperación de las Naciones Unidas y alientan un plan de traslado de los reclusos a locales de Achocalla, Viacha y Chonchocoro.

Títulos otorgados por Reforma Agraria son definitivos

El Consejo Nacional de Reforma Agraria, en reunión de sala plena, reiteró que los títulos ejecutoriales que expide, en forma individual o colectiva, son "definitivos, causan estado y no admiten ulterior recurso, estableciendo perfecto y pleno derecho de propiedad", de acuerdo a disposiciones de la Constitución Política del Estado de Decretos Leyes o Supremos.

El Consejo de Reforma Agraria hizo la aclaración, ante constantes denuncias en sentido de que organismos crediticios, entre ellos el Banco Agrícola, exigen la "presentación de títulos de propiedad treinteñales" para conceder créditos, "desconociendo en la práctica la validez jurídica de los títulos agrarios".

Al respecto, el Consejo de Reforma Agraria se refirió también a disposiciones de la Ley de Reforma Agraria, en vigencia, especialmente en lo referente a la necesidad de eliminar las diferencias existentes entre la población rural y la urbana. En el mismo sentido, citó el artículo 176 de la Constitución Política del Estado que señala que "no corresponde a la justicia ordinaria revisar, modificar y menos anular las decisiones de la judicatura agraria, cuyos fallos constituyen verdades jurídicas, inamovibles y definitivas" y añadió que, los títulos agrarios deben ser inscritos, como tales, en Derechos Reales.

INFOL elaboró un plan nacional de fomento a la ganadería ovina

El Instituto Nacional de Fomento Lanero (INFOL), entidad descentralizada del Ministerio de Asuntos Campesinos y Agropecuarios, ha elaborado un plan nacional de fomento a la ganadería ovina, que será presentado próximamente al Consejo Nacional de Economía y Planificación (CONEPLAN) para su aprobación, se informó ayer oficialmente.

En declaraciones a PRESENCIA, el Gerente General de INFOL, Ing. Armando Cardozo explicó que la puesta en marcha del denominado "Plan de Ovinos" permitirá atender las actuales necesidades nacionales de carne ovina e incrementar la producción de lanas, aspectos que, según dijo, brindarán "considerables utilidades económicas al país".

El proyectado programa, según el informe, está contemplado en el decreto de creación de INFOL, pero no pudo ser elaborado ni puesto en marcha, debido a "múltiples factores".

"El "Plan de Ovinos", de acuerdo a la explicación, consistirá por una parte, en la realización de una "campaña nacional" para incentivar la siembra de pastos adecuados, producción y conservación siendo el sostén de más de un millón de campesinos" en el país. Por otra parte, el plan incluirá un programa de mejoramiento genético, a través de sementales en centros especiales de reproducción, a corto plazo. En este último aspecto, se proyecta adquirir cerca de 15.000 sementales (animales preparados, puros y fértiles)

En la ejecución del "Plan de Ovinos" intervendrán las Corporaciones Regionales de Desarrollo de Chuquisaca (CORDECH) de Tarija (CODETAR) de Oruro (CORDEOR) de Potosí (CORDEPO) y de La Paz (CORDEPAZ). Los mejores ensayos, en este sentido, han sido ejecutados por CORDEPAZ y últimamente por CORDECH.

CORDEPAZ, según el informe, ha avanzado considerablemente en proyectos de producción de forrajeras y programas de inseminación artificial, en dos granjas especiales ubicadas en las provincias Pacajes e Ingavi del departamento de La Paz. CORDECH ha iniciado labores similares en Corral-Mayu.

PRODUCCION ACTUAL

La producción actual de lana de ovinos en el país es de aproximadamente 3.900 toneladas métricas. Con la ejecución del "Plan de Ovinos" esta producción, según el informe, podría "cuadruplicarse". La producción de carne ovina, en cambio, es de alrededor de 7.000 toneladas, y con el nuevo programa, podría llegar a duplicarse fácilmente.

El Ing. Cardozo añadió que el programa podría generar el "verdadero potenciamiento de la producción ovina del Altiplano" y, en consecuencia, convertirse en una "gran ayuda para el productor campesino". Adelantó, asimismo, que la empresa privada textil está interesada en participar en el programa y que, iniciativas, en ese sentido, fueron expresadas por la firma Lanificio Boliviano "Domingo Soligno" y otras empresas.

El Ing. Cardozo explicó, por otra parte, que el plan fue elaborado por técnicos de INFOL y que este organismo sólo pretende ser el coordinador de las tareas que se emprenderán. INFOL, en todo caso, según dijo, apoyará el programa, en el caso de ser aprobado y ponerse en práctica, y tendrá a su cargo la capacitación de personal y la provisión de insumos para la reproducción de ovinos.

El proyecto, en el caso de aprobarse, comenzará en 1981, con unos 4.000 sementales o reproductores, para ir incrementándose paulatinamente, de acuerdo a las necesidades. Los ejemplares para la reproducción serán adquiridos preferentemente en Argentina y Uruguay, países que han logrado éxito en este campo en América Latina. De acuero al proyecto, en 1990 el programa podría estar en condiciones de producir el 90 por ciento de sus necesidades, es decir unos 17.000 sementales.

Para 1982, el proyecto contempla una inversión de 15 millones de pesos bolivianos, con participación de las Corporaciones de Desarrollo. Esa cifra se elevaría en 1987, a los 117 millones de pesos.

Se formó Asociación de Pizzeros Europeos

En Italia se formó la Asociación de Pizzeros Europeos y Sostenedores (APES), con su sede provisional en Capurso, Bari, y con oficinas de representación en las ciudades de Milán, Pesaro, Nápoles y Roma.

La Asociación tendrá la finalidad social de clarificar la pizza italiana tradicional en el mundo y desarrollará toda actividad para propagar el conocimiento y el consumo de la pizza italiana.

Toda inicitiva gastronómica útil y necesaria destinada a la elaboración de la pizza será apoyada por esa organización y dará su patrocinio al "Trofeo Europeo de Pizza y Cerveza", manifestación que tiene emplazados a los pizzeros de toda Europa en concursos de habilidad y calidad de la pizza, en sus múltiples variedades.

La Asociación ha escogido como símbolo una boca de horno con pala de madera y a todos los asociados se les entrega, además, una cédula, distintivo, un gallardete y un muñeco vestido de pizzero que debe ser exhibido por los asociados como garantía profesional.

DIRME busca a los padres de una niña

En el Hogar "Virgen de Fátima", se encuentra la niña ... Mamani, de cinco años de edad, que fue encontrada extraviada en el barrio paceño de ...rajes el 12 de enero de 1981, se informó oficialmente.

La Dirección Regional del Menor (DIRME) de La Paz pide a sus padres que se hagan presentes en sus oficinas de la calle Yanacocha 932, tercer piso, a la brevedad posible. Igualmente DIRME solicita a las personas que tengan referencias de los padres o parientes de la menor, comunicarles el aviso o informar a la Institución.

Juan Pablo II...

(Viene de la página 1)

los conflictos actuales del continente.

Tras afirmar que, en Asia como en otros continentes, la Iglesia de Cristo "no puede ser extraña para ningún pueblo, ninguna nación o ninguna creencia", y que "no reclama privilegio alguno", sino que quiere "sólo ser libre", en el ejercicio de su misión, el Papa recordó el testimonio de los que dieron su vida por Cristo, y señaló el "vínculo íntimo" entre su actual peregrinación asiática y los mártires japoneses beatificados por él aquí el miércoles pasado.

El Papa terminó su mensaje, que duró 35 minutos, con una "oración por Asia, pidiendo "sabiduría y firmeza" para sus gobernantes, con el fin de que puedan "llevar a sus naciones hacia un pleno bienestar", por los dirigentes de las otras religiones y por "la dignidad y el destino de toda Asia".

Nueva promoción de técnicos superiores

En acto especial, efectuado ayer en sus instalaciones del barrio paceño de Achachicala, la Escuela Industrial "Pedro Domingo Murillo" graduó a una nueva promoción de técnicos medios y superiores. Asistieron autoridades educativas y de la Escuela Industrial, además de la nueva promoción de profesionales. Las autoridades destacaron, en el acto, la importancia de la formación técnica y exhortaron a los nuevos profesionales a trabajar resueltamente por el desarrollo del país. En la composición fotográfica, un aspecto del acto de graduación.

Santa Cruz pide se le incluya en líneas de crédito minero

SANTA CRUZ, 20 (PRESENCIA).- La Corporación de Desarrollo de Santa Cruz ha pedido al gobierno que las líneas de crédito y fomento para la minería que existen en otros distritos, también se canalicen hacia Santa Cruz, para impulsar la explotación de minerales.

La Corporación se ha dirigido al Ministro de Minería y Metalurgia, planteando su intención de incursionar dentro de la minería, después de conocerse los estudios, en conclusiones, sobre las enormes posibilidades de la minería en el oriente boliviano, que han sido determinadas por el proyecto precámbrico.

La entidad considera que, al ser responsable de la planificación del desarrollo regional, debe intervenir dentro de los planes, programas y acciones que tenga el Ministerio de Minería y Metalurgia para la exploración y explotación de minerales en este departamento; se pide asimismo que se autorice a la Corporación a suscribir contratos para tales fines.

Desde hace dos años, crece en este distrito el interés por incursionar en la explotación de minerales, especialmente estaño, columbita y oro, sin tomar en cuenta el hierro y el manganeso que son proyectos que datan de hace dos décadas.

Los descubrimientos del proyecto precámbrico, especialmente en las provincias Ñuflo de Chávez, Velasco y Chiquitos son considerados "como altamente alentadores". Se tiene conocimiento de que varias personas de la región de Río Negro iniciaron trámites solicitando concesiones.

El Servicio Geológico de Bolivia (GEOBOL), ha reconocido en sus últimos informes que se han encontrado indicios sobre la existencia de minerales de alta ley en esa región.

Ahora, la Corporación considera que esta importante apertura que hace el gobierno con la diversificación minera, para la explotación de depósitos minerales metálicos y no metálicos, es una oportunidad para impulsar su explotación en el departamento, indicando que los yacimientos son de gran potencial y que el bajo costo de extracción seguramente tendrá singular importancia en la recuperación económica del país.

La Corporación, en la nota dirigida al ministro Carlos Morales, sostiene que es imprescindible que, dentro de la nueva política del gobierno, se extiendan hacia este departamento todas las líneas de crédito contingentes y otras que existan en el país, a fin de desarrollar el sector minero.

La entidad considera que con este paso se abren posibilidades para la participación de capitales nacionales, especialmente regionales, para volcarlos hacia la minería. "Pero necesitamos respaldo, dijo, para la primera fase que es la cuantificación de las reservas probadas".

Finalmente, se expresa el deseo de este organismo de cooperar con el Ministro de minería en todo lo que se relacione a la planificación de la minería en este departamento.

Certificados de suficiencia en el idioma inglés

En acto especial efectuado ayer en el Colegio Evangélico Metodista de La Paz, The International English Language School entregó certificados de suficiencia en el idioma inglés a una nueva promoción de ocho egresados de sus aulas.

Los graduados son: Nelson Cabrera Ponce, Eliseo Jiménez Limachi, Amparo Linares Cardozo, María Esther Lombardi Carvajal, Aida Mamani Rojas, Silvia Villán Sebastián, Jacqueline Villegas Prieto y Federico Sologuren Campos.

En el acto, el Prof. Julio Vino y la Prof. Lidia Irahola destacaron el papel del instituto en la formación de técnicos en el idioma inglés y desearon éxito a los alumnos graduados en la nueva promoción.

VISITA, Varsovia, Polonia, 21 (AP).- El Primer Ministro polaco Wojciech Jaruzelski besa la mano de una trabajadora durante su visita a la fábrica de productos farmeceúticos "Polfa", en Tarchomin, cerca de Varsovia (Radiofoto AP).

Informe sobre situación en El Salvador, para el Departamento de Estado de EE.UU.

WASHINGTON, 21 (AP).- El apoyo de Estados Unidos a la Junta Cívico-Militar de El Salvador es "un error diplomático y una interpretación errónea de la historia salvadoreña" que podría contribuir a la derrota de la causa democrática en Centroamérica, según un informe preparado para el Departamento de Estado.

El informe detalla los cambios políticos en El Salvador en los últimos 130 años y presenta un reto indirecto a la descripción del Presidente Ronald Reagan sobre los rebeldes izquierdistas de El Salvador como inspirados principalmente por la Unión Soviética o Cuba.

En ninguna parte del documento de 130 páginas los autores mencionan involucramiento soviético o cubano, sino que van a las raíces del conflicto civil desde hace más de un siglo de desigualdad económica y generaciones de gobierno represivo.

El documento, escrito hace dos meses por tres profesores de la Universidad de Carolina del Sur contratados por el Departamento de Estado, es parte de una serie titulada: "Democracia en América Latina: perspectivas e implicaciones". Una copia fue obtenida por The Associated Press.

El informe ha sido criticado por algunos funcionarios del gobierno, que pidieron no ser identificados. Dicen que hay desacuerdos sobre la ignorancia en el documento de involucramiento externo y sobre su opinión de lo que constituye una democracia legítima.

El gobierno salvadoreño - que sucedió al régimen de Carlos Romero dominado por los militares en 1979- consiste de demócratas cristianos centristas y oficiales militares conservadores.

Funcionarios norteamericanos dicen que el apoyo a la junta se basa en parte de la creencia de que es la mejor esperanza por una solución moderada a los problemas de El Salvador, y parte en la necesidad de bloquear la penetración comunista.

La administración de Reagan hace gestiones en el congreso y con los aliados de Estados Unidos por un aumento en la ayuda a El Salvador. Los planes para acelerar la asistencia económica y militar incluirían el envío de asesores militares a la pequeña nación centroamericana.

La semana pasada un memorándum del Departamento de Estado dijo que la lucha civil salvadoreña se ha convertido "en un caso de libro de texto de agresión armada indirecta por las potencias comunistas".

El memorándum aseveró que "la dirección política, organización y armamento de los insurgentes salvadoreños está coordinada e influenciada fuertemente por Cuba con el apoyo activo de la Unión Soviética...y otros países comunistas".

Pero el informe presenta un panorama diferente y más complicado de la situación.

Enrique Baylora, uno de los autores, dijo en una entrevista ayer que las verdaderas causas de la lucha civil de El Salvador son 50 años de dominio militar y la frustración de las reformas democráticas.

Baylora estuvo de acuerdo en que las naciones izquierdistas han suministrado armas a los guerrilleros pero dijo que el alegato de fuerte influencia cubana en los insurgentes "es contrario a los hechos".

El documento dice que el actual gobierno salvadoreño emplea la violencia contra elementos moderados e izquierdistas del movimiento de oposición. Líderes de la Iglesia que han criticado al gobierno se cuentan entre los asesinados en los últimos meses.

El informe pone en duda la conveniencia del involucramiento de Estados Unidos bajo esas circunstancias.

"Para estar seguros -dice el informe- Estados Unidos no invita la violencia en el Salvador, pero el intento de tratar una situación en la cual la extrema derecha se ha convertido en un estado dentro de otro estado como reformismo moderado es un error diplomático y una interpretación errónea de la historia salvadoreña que no va a ayudar a la causa democrática en Latinoamérica y en otras partes....

"Las reformas que han sido implementadas están en grave peligro.

Las organizaciones laboristas y populares están siendo perseguidas, los activistas católicos están siendo asesinados, la derecha militarizada se encuentra en una posición muy fuerte. Se han perdido nueve mil vidas. Los guerrilleros se han vuelto más legítimos. La oposición moderada está en un predicamento desesperado y nosotros no hemos hecho más amigos en El Salvador.

RECUPERACION.- Beirut, 21 (AP).- El jefe de la Iglesia Ortodoxa griega en el Medio Oriente y en las Américas, el patriarca de 78 años, Máximos V. Harim, se recupera en un hospital de Beirut de una herida recibida en el rostro durante un atentado frustrado contra su vida (Radiofoto AP).

Dos concentraciones dejaron ver la división que existe en APRA

LIMA, 21 (LR).- La división del partido aprista peruano (PAP), quedó evidenciado anoche al cumplirse dos concentraciones públicas paralelas encabezadas por líderes que buscan la hegemonía del movimiento, que constituye la primera fuerza opositora.

Una de las concentraciones fue liderada por Andrés Townsend Ezcurra, en la plaza San Martín, y la otra por Armando Villlanueva del Campo, en la avenida Alfonso Ugarte frente al local partidario.

Por primera vez desde 1928, cuando fue fundado el PAP por el extinto líder Víctor Raúl Haya de la Torre, los apristas concurrieron a dos reuniones partidarias para celebrar el "Día de la Confraternidad", en la víspera del cumpleños del fallecido dirigente.

La división del PAP se inició hace seis meses cuando Townsend Ezcurra cuestionó la elección de la secretaría general única, que recayó en Fernando León de Vivero, en reemplazo de doce colegiados.

Townsend, que junto con Villanueva de Campo, son los principales líderes del partido, se mantuvo distanciado del PAP hasta que el mes pasado fue expulsado.

En sus respectivas concentraciones tanto Townsend como León de Vivero, se lanzaron mutuas recriminaciones de pretender tergiversar la posición ideológica de Haya de La Torre.

Townsend acusó a sus excorreligionarios de partido llevar al PAP hacia posiciones de extrema izquierda y dijo que la "verdadera" doctrina aprista "no es la de Lenin, Mao ni Trotski, es la doctrina de Haya de La Torre".

ACUERDO.- Lodz, Polonia, 21 (AP).- La delegación gubernamental afirma el acuerdo que puso fin a la huelga estudiantil que amenazó varios días la estabilidad del gobierno. Al centro el Ministro de Educación Superior, Jamusz Gorski (Radiofoto AP).

Embajador chileno en Argentina se refirió a problema del Beagle

BUENOS AIRES, 21 (AP).- El embajador de Chile en Argentina, Sergio Onofre Jarpa Reyes, calificó hoy de carentes de fundamento las versiones que sostienen que la marina de su país discrepa con la propuesta del Papa Juan Pablo II para solucionar el diferendo limítrofe entre ambos países.

Al mismo tiempo, el diplomático restó importancia a los incidentes que se registraron en la zona en disputa.

Jarpa Reyes señaló que la "mediación papal está siguiendo un curso perfectamente previsto".

"Para mi las relaciones bilaterales son normales. Los problemas que han aparecido últimamente se van a ir clarificando en la medida que pasen los días", dijo el diplomático a los periodistas en el aeropuerto internacional de Ezeiza, al regresar de un viaje a Chile.

Ahorro e inversión interna...

(Viene de la página 1)

"Estas cifras son elocuentes, primero por la alta proporción que significan el pago de intereses en relación a las amortizaciones; el total de ambas resulta ser impactante si la comparamos con el valor FOB de nuestras exportaciones que alcanzaron en 1980 a 948.6 millones de dólares", dijo, y agregó "En este orden, debemos definir una gran política que incremente el volumen físico de las exportaciones de minerales, de gas natural, que reinvierta la tendencia de la producción petrolera y busque excedentes exportables y con ágil y práctica legislación se fomenten las exportaciones no tradicionales a fin de elevar el valor total de nuestras exportaciones y mejorar la capacidad para atender mejor el servicio y las obligaciones emergentes de la deuda externa".

ESTADOS UNIDOS

Al referirse a la incidencia en la economía de Bolivia en cuanto a la posición adoptada por los Estados Unidos, el General Sánchez Calderón afirmó que "precisamente porque resulta insuficiente el esfuerzo interno para cubrir los requerimientos del desarrollo es que es importante la cooperación internacional que proviene a través de créditos de largo plazo, programas bilaterales y, en algunos casos, donaciones que generen recursos adicionales.

"La paralización gradual de algunos programas de cooperación bilateral, particularmente con el gobierno de los Estados Unidos de Norteamérica, nos ha causado preocupación; empero confiamos en que esa situación sea superada a breve plazo", afirmó.

NUEVOS CORRECTIVOS

El Ministro de Finanzas dijo que, con los ministros de Industria y Comercio y Planeamiento y Coordinación y los miembros del Consejo Nacional de Asesoramiento y Legislación (CONAL), se analiza la Ley de Inversiones además de buscarse agilizar y definir el campo de aplicación de incentivos para promover las exportaciones no tradicionales y adecuar el arancel de importaciones.

"Como esta etapa es delicada y no existen los medios de cuantificación que permitan establecer para cada caso los niveles óptimos de protección arancelaria y a su vez obliguen a mejorar la eficiencia de la industria nacional para desplazar el contrabando es que las modificaciones arancelarias se las hará contemplando [illegible] específicos del arancel [illegible] portaciones que correspondan a actividades productivas clasificadas por sectores. Esta es una tarea que tiene prioridad y la que el gobierno presta mayor atención", afirmó.

El Papa aboga porque...

(Viene de la página 1)

al diálogo entre distintas creencias religiosas, pidió la unidad de los cristianos, visitó a niños leprosos y bendijo a veteranos de la Segunda Guerra Mundial desde un helicóptero que voló sobre la histórica península de Bataan, donde miles de soldados norteamericanos y filipinos murieron durante ese conflicto.

Los refugiados de este campamento de las Naciones Unidas situado a 175 kilómetros al oeste de Manila, muchos de ellos ataviados con coloridos trajes de sus países de origen, se empujaron para tratar de llegar junto al Papa con los periodistas, cuando la estricta barrera de seguridad cedió.

El Obispo Paul C. Marcinkus, guardaespaldas del Papa, tuvo que esforzarse por mantener algún espacio libre para respirar mientras el Pontífice caminaba hacia un escenario de bambú, desde donde habló a la multitud de unas 15.000 personas.

En un emotivo discurso en el primer campamento de refugiados que visita, el Papa dijo que este viaje simboliza la visita que querría hacer " a todos los campamentos de refugiados del mundo" y expresa " la solidaridad de la Iglesia con todos los refugiados".

El Pontífice escuchó a un coro casi íntegramente compuesto de refugiados vietnamitas y recibió como regalos un modelo en madera de la embarcación que utilizaron para huir de su país y una estatua de una antigua bailarina camboyana. Los laosianos le entregaron flores, una pintura del Papa con un niño refugiado y un elefante de marfil.

Cuando viajaba hacia Manila en helicóptero bendijo a los veteranos de la Segunda Guerra Mundial, como le había pedido el Presidente Ferdinand Marcos, al sobrevolar una enorme cruz en el monte Samat que recuerda a los soldados filipinos y norteamericanos muertos allí en 1942.

En una transmisión de onda corta difundida a través de radio Veritas, propiedad de la Iglesia Católica en Manila, el Papa exhortó a musulmanes, hindúes, budistas y cristianos a mantener un diálogo. Dijo que la Iglesia " desea hacer todo lo posible para cooperar con otros creyentes en la preservación de todo lo que es bueno en sus religiones y culturas" para que puedan vivir " como hermanos y hermanas".

Unión Soviética

(Viene de la página 1)

armadas soviéticas eran [illegible]derosas, pero que sus propósitos eran únicamente defensivos. "Su poder combativo es [un] factor efectivo para contener [los] agresivos propósitos de [la] reacción internacional, [y] asegurar la defensa de los lo[gros] del socialismo"., agregó.

Negó que el Kremlin tuviera incrementando [el] número de misiles nucleares [y] dijo que eran los Estados Un[idos] los que estaban desarroll[ando] cada vez más plataformas [de] lanzamiento de proyec[tiles] nucleares desde tierra y [...]

Nueva gestión islámica....

(Viene de la página 1)

Saudita, el 26 de febrero para elaborar los detalles del [viaje] a Bagdad y Teherán a principio del mes próximo, dij[eron] hoy en Beirut fuentes allegadas a la Organización de [Li]beración Palestina (OLP) de Yaser Arafat.

Agregaron que se anticipaba que Arafat integraría [la] comisión, constituída el mes pasado en una confere[ncia] islámica en Arabia Saudita por Turquía, Pakistán, B[an]gladesh, Gambia, Senegal, Guinea, la OLP y el tune[cino] Habib Chatti, secretario general de la organización de [la] Conferencia Islámica de 42 naciones.

Chatti dijo ayer que Irán, que es persa e Irak, que [es] árabe, pero ambos miembros de la organización islám[ica] aceptaron recibir a la comisión. La aceptación iraní [está] contenida en una carta del Primer Ministro Rajai al p[rín]cipe Fahd de Arabia Saudita, que entregó el Hojatoles[lam] Haghani, miembro del Parlamento iraní.

INSTITUTO CARRERAS SUPERIORES

-VESTIBULARES -CEPU-R.M . 63-

Inscripciones nuevos cursos marzo planes integrados por semestres
- CURSOS VESTIBULAR DE INGRESO UMSA
- RELACIONES PUBLICAS Y COMUNICACION
- CONTABILIDAD DE EMPRESAS
- ADMINISTRACION DE EMPRESAS
- MARKETING MEDICO (curso selectivo)
- ORTOGRAFIA FUNCIONAL Y REDACCION

Instituto CEPU-Cap. Ravelo 2197 frente al Sheraton Tel. 323021

HABITACION

Independiente, con teléfono y baño privado, alquilo en San Miguel. Ref: Teléfono 793123.

ORO–PLATA
COMPRO

JOYAS DE ORO Y PLATA (monedas de $b. 900 el gramo) aros de matrimonio, pulseras, aretes, dentaduras, etc. como esten. Pago instantáneo Socabaya 413 esq. Potosí Of. 5 de 9.00 a 13.00 y de 14.00 a 19.30 todos los días. Visítenos

COMPRAMOS

ORO Y PLATA en joyas, pagamos hasta $b. 1.000 el gramo en monedas, visítenos en c/Ayacucho N° 230 1er. piso Of. 101 (frente a ENTEL).

Sherwood
MEDICAL INDUSTRIES INC
U.S.A.

JERINGAS Y AGUJAS
DESHECHABLES

IMPORTADORES
SUREX LTDA.
DISTRIBUIDORES
LA PAZ — COCHABAMBA
ZETA LTDA. — JOSE CLAURE A.
Tel. 325079 324710 — Tel. 2-3929

VOTO DE APOYO

La Junta Vecinal de Villa Adela Sector Aeronáutica Civil, hacemos llegar nuestro voto de apoyo ha nuestro Honorable Alcalde Municipal de La Paz, Don Raúl Salmón de la Barra por la acertada medida realizada el día domingo 8 del presente mes, en un operativo contra los loteadores clandestinos que no hicieron caso a las disposiciones y ordenanzas municipales vigentes, loteando plazas, parques, canchas y propiedades ajenas.

A título de una organización (X) sin ninguna documentación legal, se comprobó que los mencionados loteadores yá conocidos en todas las zonas de El Alto, no poseen títulos ni planos. También proceden a cobros de dinero ilegalmente engañando a la gente humilde e inocente creando de esta manera un grave problema social, perjudicando el progreso y desarrollo de nuestra ciudad, consideramos que la labor desplegada por su digna autoridad se ajusta a las normas legales.

La Paz, febrero de 1981.

Luis Machicado
PRESIDENTE

Roberto Cárdenas
VICE-PRESIDENTE

José Herrera
STRIO. GENERAL

Isidro Peralta
DELEGADO A FEJUVE EL ALTO

René Avilés
STRIO. PRENSA Y PROPAGANDA

Dr. JUAN CARLOS ALVARADO REYES
Médico pediatra - neonatólogo

Por cambio de horario y de regreso del exterior, anuncia atención en su consultorio: Landaeta N°. 262 (Edificio Franz Tamayo) Bloque B,Of. D. 1. de hrs. 14.30 a 18 (2 a 6 p.m.). Teléfono Consultorio: 358320. Teléfono Domicilio: 785758.

RESINA POLIESTER

Para fabricantes de mármol reconstituido; acelerante y catalizador a precios sin competencia.
Pedidos a Tel. 325908 - 353934 La Paz y 41988 - 40929 Cbba.

JOYAS

Compro joyas de ORO y PLATA, en cualquier forma; como estén, al momento reconocemos el trabajo de su joya visítenos sin compromiso, estamos en Edif. Libertad 3er. piso Of. 304 horario especial de atención de 9.00 a 13.00 y de 15.00 a 20.00 todos los días.

RECONOZCO

Todo el trabajo artistico de sus joyas y se las compro como estén en oro y plata todo lo que tengan pago inmediato los espero en calle Tumusla N°. 512 piso 3 Of. 1.

Todos los dias en horas de oficina.

COMPRO JOYAS

TODO LO QUE TENGA ORO Y PLATA en cualquier estado PAGO MAS al instante y al contado recogemos empeños, le facilitamos dinero SOMOS LA PRINCIPAL OFICINA DE COMPRA DE JOYAS "KOLLO KORY" a cualquier oferta que le hagan PAGAMOS MAS Loayza 250 Edif. Castilla primer piso Of. 106.

JOYAS COMPRO

Exacto todas las joyas que tenga se las compramos al contado y a buenos precios, no importa el estado en que se encuentre. (Monedas les pagamos hasta $b. 900 el gramo).
Visítenos en El Prado Edif. Alameda Mezzanine Of. 2 B. Todos los días de 9.00 a 12.30 y de 14.00 a 19.30.

Vendo de ocasión dos automóviles Lift Back, modelo 1980 completamente nuevos. Ref. calle 21 N°. 8510 Calacoto Tel. 791139

PRODUCTOS
Mendocina
M.R.

agua

natural

Absolutamente libre de toda clase de impurezas. No contiene ningún tipo de bacterias ni micro-organismos.
(Certificado de Análisis Microbiológicos N°. 001891, del Ministerio de Salud Pública)

PURIFICADA y GASIFICADA
en las plantas de Productos "Oriental".
NO ES AGUA MINERAL. ES AGUA NATURAL.

DAMAS DEL PERU.- El Comité de Damas del Perú realizó su te mensual en los salones del Hotel Plaza, ocasión en la cual se sortearon premios donados por diversas entidades privadas. Asistieron las esposas de diplomáticos, y más de 140 damas entre bolivianas y extranjeras. La fotografía muestra un aspecto de la reunión.

FALLECIMIENTO

En la paz del Señor y confortado con los auxilios de la Santa Religión Católica ha dejado de existir el que en vida fue:

Sr. VICTOR JORDAN MARDON

Q. E. P. D.

Olga de Jordán, esposa, Fátima y Guillermo Jordan, hijos; Bertha de Postigo y Jorge Ramírez, hermanos; Fausto Postigo, hermano político ; los tios, primos, sobrinos y demás familia ruegan a sus amistades personas piadosas y en forma especial a la Fábrica de Jabones Patria, D.I.N. y Consejo Nacional de Reforma Agraria se dignen asistir a la traslación de los restos mortales del extinto al Cementerio General el dia de hoy domingo 22 a Hrs. 16 y 30. p.m. El cortejo fúnebre partirá de la calle Landaeta Esq. Plaza El Condor Nº. 761.

La asistencia a este acto de piedad cristiana comprometerá la eterna gratitud de la familia doliente.

SERVICIOS DE FUNERARIA VALDIVIA CALLE GRANEROS ESQ. FIGUEROA Nº. 121 Teles. 325254-324290.

MISAS

La familia del Benemérito,

Sr. RAUL MURILLO AGUILAR

(Q. E. P. D.)

Mandará oficiar misa de cabo de mes el día 23 próximo a horas 8.a.m. en el Templo de La Recoleta, invita especialmente a sus camaradas del Regimiento Illimani, empleados de la Ex-Debon Corporation y personas piadosas, asistir a dicho acto.

La familia del que en vida fue soldado de la patria, ejemplar amigo y noble padre:

D. IGNACIO ROQUE CANAVIRI

invita a los familiares , amigos y camaradas , a la misa que recordando los seis meses de su fallecimiento se mandará a oficiar en el templo de Santo Domingo el martes 24 de febrero a horas 11.00 a.m.

La Paz, febrero de 1981

La familia del que en vida fue:

CONSTANCIO TARIFA VELASCO

Q. E. P. D.

invita a sus parientes y personas piadosas y en especial a los residentes de Ilabaya, se dignen asistir a la misa que recordando los cinco años de su sentido fallecimiento se mandará oficiar el día de mañana lunes 23, en la Iglesia de la Merced a horas 10.15 a.m. Favor que comprometerá la eterna gratitud de la familia doliente.

La Paz, Febrero de 1981

Tu vida fue un ejemplo de amor y bondad, tu recuerdo, tu protección perdura en todos los que te amamos:

Gladys P. vda. de Inarra esposa, Gary y Dagny hijos; Carmen R. vda. de Inarra madre, Amalia, Rolando, Nilda, Nestor y Wilfredo (ausente), hermanos, Alberto y María de Ponce de León padres políticos, tios, primos, sobrinos, hermanos políticos y demás familiares del que en via fue ejemplar padre, digno esposo, fallecido en un trágico accidente de tránsito:

Don FREDDY INARRA RODRIGUEZ

Q. E. P. D.

Ruegan a sus amistades residentes uyunenses y personas piadosas se dignen asistir a la misa de requiem que en sufragio del alma del extinto recordando los 8 dias de su llorado fallecimiento se mandará a oficiar el dia de mañana lunes 23 de los corrientes a horas 11.00 a.m. en la Santa Iglesia Catedral de la ciudad de Cochabamba.

Favor que comprometerá la gratitud de la familia doliente.

La familia del que en vida fue,

Señor Don JOSE JIMENEZ CENTENO

(Q. E. P. D.)

invitan a sus parientes, amistades y personas piadosas, se dignen asistir a la misa que en sufragio del alma del extinto y recordando el 2do. año de su sentido fallecimiento se celebrará en la Iglesia de San Pedro, el día martes 24 del presente a Hrs. 19.

Favor que comprometerá la gratitud de la familia doliente.

El duelo se despide en la puerta del templo.

El último mensaje de Bing Crosby

El último mensaje de Bing Crosby al mundo fue un llamamiento a la responsabilidad en la televisión. El columnista James Bacon, del Herald Examiner de Los Angeles, invitó a Crosby a escribir en su espacio del 15 de octubre, día siguiente al del fallecimiento del conocido actor.

"Ultimamente estuve hospitalizado cinco o seis semanas -explica el artista- y por supuesto, ví muchisima televisión. Me quedó muy claro que, lenta y sutilmente, guionistas y productores están introduciendo en sus programas la desnudez, la permisividad, la irresponsabilidad, diálogos provocativos, La responsabilidad moral es casi inapreciable.

"Aborrezco la censura y otra palabra que no me gusta es Boicot; pero la ausencia de la primera seguramente producirá lo segundo. De hecho, ya hay en todo el pais pequeños grupos de gente preocupada que quiere hacer alto antes de que sea demasiado tarde.

Quiero deciries una cosa. Si se unen y se tranforman en una organización nacional de 15 ó 16 millones de personas, y avisan a los grandes anunciantes de la televisión que dejarán de comprar sus productos si no limpian sus programas.... producirán un golpe sensacional. No quiero convertirme en censor ni en promotor de boicots, pero esto puede suceder.

"Un ciudadano puede decir o hacer lo que quiera en la calle, a no ser que quebrante la ley; pero no deberia permitirselo que entre en un hogar y llene el aparato de televisión con material pornográfico. Seguro que no es lo que usted desea que vean diariamente sus hijos. Sólo puede tener efectos dañinos.

"Estoy convencido de que la familia es la base de una sociedad sana. Una sociedad compacta favorece un pueblo unido, y asi se puede construir una nación fuerte. Por ésto deseo que las personas responsables -con principios- del mundo de los negocios hagan valer su influencia y se eliminen estos programas dañinos.

"Cuando recientemente expresé mis puntos de vista a un ejecutivo de la TV, me dijo: "solo describimos la vida tal como es". Pero me temo que están describiendo la vida tal como será, si no se les frena. Y me parece un futuro muy desalentador".

Familia ideal

La familia ideal no se mide por el número de hijos, sino por los valores humanos y cristianos que en ella se viven. El número de hijos no cuenta como un valor matemático, sino como un valor humano por ese, el número ideal de hijos es el que resulta del amor honesto y limpio de los cónyuges, sin temor a expresar su amor en el acto conyugal, pero sin dejar llevarse por el puro instinto o la pasión desordenada.

La cantidad "media" de hijos no tiene más que un valor puramente estadístico, sin posible aplicación práctica.

"Si las madres comprendieran hasta el fondo la esencia y el devenir de la existencia humana, yo creo que ni una sola mujer se quejaría más de su vida vacía por haberse dedicado durante cierto período de su existencia - antes totalmente y luego cada vez menos - a sus hijos y a su familia, dejando de lado todo lo demás. Sino que comprendería - siendo feliz por ello - que nunca podrá vivir; en sentido más humano de la palabra, si no es llevando a cabo esta misión hacia los hijos; misión en la que tiene lugar el aparecer y el desarrollarse de lo que debe ser.

"Esta educación no tendría nada que ver con la sumisión a un dictado de papeles impuestos del exterior. Se trataría más bien de una libre elección, de la aceptación de una "tarea fascinadora" que la madre se impone a si misma, día tras día, voluntariamente, y que tiene una incalculable importancia para la humanidad toda".

M. Boss.

FRASES

*- "Aprende a sacar de las caídas, impulso; de la muerte, vida". (Camino Nº 221).

*- "Entre nuestras manos y las de Dios, están las del prójimo. Si no las ves debes ir al oculista". (J. Urteaga).

SONRIA

Están todos en el velatorio; entra un amigo del difunto que le dice al hermano del mismo:

-"Lo siento".

-Lo siento ? No, amigo déjelo acostado nomas"..."

Se agrava la situación...

(Viene de la página 1)

Las hostilidades y el clima de tensión militar entre ambas naciones, que comparten objetivos comunes con Venezuela, Colombia, y BOLIVIA en el Pacto Andino, se han mantenido latentes.

Denuncias de maltratos de peruanos en Ecuador motivaron pronunciamientos de dureza para las autoridades ecuatorianas, que además dijeron , como lo hizo el Canciller Alfonso Cabrera, que el cese del fuego fue violado en varias ocasiones por Perú, y que las tropas de ambos países se hallan a un kilómetro y medio de distancia entre si, lo que resulta "peligroso para la paz".

Arias Stella dijo que Ecuador realizó el miércoles 11 una incursión militar en el puesto PV4, la que fue repelida. Si bien calificó el hecho como una escaramuza de poca trascendencia, dijo que motivó una protesta del Perú ante los gobiernos de Argentina, Brasil, Chile y Estados Unidos , cuyos representantes sostuvieron recientemente reuniones de emergencia en Brasilia, y en la "consulta permanente" desde hace cuatro semanas.

Esos cuatro países son los garantes del protocolo de paz, amistad y limites que Perú y Ecuador firmaron en 1942 en Río de Janeiro. Ecuador no reconoce la validez del protocolo desde 1951.

Agregados militares de dichos países fueron encargados de observar el cese del fuego, decretado por Perú el domingo 1 de febrero y convenido con Ecuador al dia siguiente en Brasilia.

La misión se cumple desde entonces en el frente peruano en dos helicópteros norteamericanos, y se supo que en otra nave de igual nacionalidad realizaban similar labor los observadores en Ecuador.

Sin embargo, hace cuatro dias este último helicóptero sufrió un accidente, con tres tripulantes norteamericanos a bordo.

Su búsqueda , a cargo de un avión de la Fuerza Aérea Estadounidense, resultó hasta ahora infructuosa, según versiones provenientes de Quito.

No se da cuenta aún con información sobre los resultados de la misión de los observadores en Ecuador, nación que la aceptó no como proveniente de los garantes , sino de "países amigos" miembros de la OEA.

Las relaciones peruano-ecuatorianas no se hallan interrumpidas oficialmente, pero la frontera sigue cerrada y en las últimas semanas no se realizó ningún tipo de transacción comercial.

Perú reafirmó que los tres puestos fronterizos se encuentran en su territorio y que siguen en poder de sus tropas. Ecuador dice lo contrario.

Las fuerzas militares ecuatorianas admitieron únicamente haber "perdido contacto" con sus tropas en Paquisha , pero que continúan en control del PV3 (Mallaico) y PV4 (Mazhinaza).

A fin de que se constate lo que llamó una "violación ecuatoriana de territorio peruano" el gobierno peruano llevó hasta el lugar de las hostilidades a más de un centenar de periodistas de varios países. Allí les mostró las instalaciones capturadas que aún permanecen en pie a pesar de los 24 bombardeos lanzados, según información oficial.

Perú dijo también que no tiene el propósito de trasponer las cumbres de la cordillera de El Condor, hacia el lado occidental, porque reconoce que allí comienza el territorio ecuatoriano.

Dijo que en esa ladera hay puestos ecuatorianos denominados Paquisha, Mallaico y Mahinaza, y que Ecuador "trató de confundir a la opinión pública internacional" al referirse con iguales nombres a los puestos que ocupó en territorio peruano.

FALLECIMIENTO

En la paz del Señor y confortado con los auxilios de la Santa Religión Católica, ha dejado de existir en la ciudad de Cochabamba, la que en vida fue cariñosa hija, digna esposa, abnegada madre y ejemplar hermana.

Sra. AYDEE TERAN R.

de DELGADILLO

(Q. E. P. D.)

El Dr. Benedicto Delgadillo Pardo, esposo; Elena vda. de Terán, madre; Alcira Delgadillo de Monje, Gaby Delgadillo Terán, hijas; hermanos y hermanos políticos, nietos y demás familia, piden a sus amistades encomendar a Dios el alma de la extinta.

Sus restos mortales serán sepultados en dicha ciudad el dia de hoy domingo 22 , a horas 17, el cortejo fúnebre partirá de la Av. Guillermo Urquidi Nº 1258.

INSTITUTO SAN MARTIN DE PORRES

POSTULANTES UMSA Y NORMALES

QUIMICA - MATEMATICAS

FISICA - PSICOTECNICOS

AMPLIA EXPERIENCIA ANTERIORES EXAMENES

Dictado por Profesores Normalistas Universitarios

INICIACION DE NUEVOS CURSOS, INSCRIPCIONES ABIERTAS: Calle Colón y Mercado Edificio Colón, 2º. piso, Teléfonos 329048 - 369885.

El primogénito HENRY WILLIAM CORDOVA B. apagará su primera velita, con este motivo sus padres ofrecerán un té piñata.

NUEVO PROFESIONAL

Se graduó en los EE.UU. el Sr. Freddy Antonio Mena Carranza, hijo de los esposos Hugo Mena Z., y Frida Carranza. Obtuvo el título de "Bachelor" en Quimica en la Universidad de Missouri y el título de "Master" en Administración de Empresas en la Universidad de Southern Illinois. Se destacó por su dedicación al estudio y pertenece a la Sociedad de Honor de dicha universidad. Hizo sus estudios en San Luis de Missouri desde el segundo año de primaria.

Nuevo Profesional

El día viernes 20 de los corrientes, prestó su juramento como abogado el Dr. Guido Fernando Valdiviezo Zegarra, en la Corte Superior del Distrito de Cochabamba, con tal motivo, sus familiares y amigos le auguran una exitosa carrera profesional.

JOHASIL MARTIN ZEGADA O.

Cumple su primer aniversario, con este motivo sus abuelitos Aida y Victor Hugo Ormachea Villegas le ofrecerán un té Piñata en su domicilio, para lo que han cursado invitaciones especiales.

15 AÑOS

La Señorita MARIA MARTHA SILLERICO ARIÑEZ el dia de hoy cumple quince años, con tal motivo sus padres ofrecerán una recepción social.

15 AÑOS

El día 30 de Enero cumplió sus 15 años la Señorita MONICA GUZMAN PEÑARANDA, con este motivo su Señora madre Oreció una recepción Social en la casa Argentina.

La Paz, febrero de 1981

Droga para mala circulación es buen activante para la memoria

WASHINGTON, 21 (EFE).- Una droga usada comunmente para tratar cierto tipo de enfermedades circulatorias, ha resultado ser un poderoso activante de la memoria, según una reciente investigación psiquiátrica.

El "Vasopressin", nombre comercial con que la droga se expende en Estados Unidos y prescrito para contraer los vasos sangulneos o para ayudar a retener líquido, ha demostrado ser un eficaz reforzador de la memoria, de acuerdo a la investigación realizada por un equipo de científicos del Instituto Nacional de Salud Mental.

Los doctores Herbert Weingartner, Frederick Goodwin, Philip Gold y otros la aplicaron en 18 personas y obtuv eron resultados sorprendentes, informó el diario "Science".

Como término general, las personas a quienes se les administró el fármaco mejoraron en un 20 por ciento su capacidad memorística.

Las pruebas se realizaron en tres grupos de personas: estudiantes secundarios, individuos afectados por agudas depresiones y a tres pacientes a los que se les había aplicado anteriormente electroshock como terapia para sus desórdenes psiquicos.

Doce de las 18 personas que fueron sometidas a la prueba eran estudiantes. Durante casi tres semanas se les administró "Vasopressin" a algunos, y a otros una sustancia inactiva a la vez que se les hacian "test" de memoria.

Los que recibian la droga elevaron su capacidad de memoria en un 20 por ciento.

Cuatro de los pacientes, afectados por profundas depresiones emocionales, cuyos "test", de memoria antes de que se les administrara la droga daba un resultado mucho menor para la media de su edad, después de que se les suministrara el "Vasopressin" elevaron de un 50 a un cien por ciento sus respuestas a diversos tipos de pruebas de memoria.

Pero el resultado más llamativo se logró entre los enfermos psiquiátricos: a quienes se les administró la droga cuando acababan de salir de un electroshock. Los tres pudieron recordar 300 veces más palabras que en anteriores situaciones en que no les habian administrado el fármaco.

Pero, lamentablemente, este maravilloso estimulador de la memoria no se puede usar como droga para la memoria en su presente forma, ya que el "Vasopressin" tiene peligrosos efectos secundarios en el organismo humano, dada sus propiedades de retención de líquidos y su incidencia en la circulación sanguinea.

En estudio nuevas tecnologías...

(Viene de la página 3)

tricidad — hasta un máximo de 5 mil kilovatios—, mediante una o más turbinas generadoras.

Como la meta es simplemente abastecer un mercado eléctrico rural y hasta un cierto nivel poblacional, su instalación ofrece ventajosas características funcionales y, con relación a otras fuentes autóctonas, no sólo cuenta con tecnología desarrollada y al alcance de todos los paises sino que también permite la participación de los propios beneficiarios en su construcción con materiales originarios de la zona.

OLADE estima que la expansión de utilización masiva de estas centrales microgeneradoras traeria consigo un significativo aporte socio-económico en un marco de abaratamiento de los costos y la sustitución de los combustibles fósiles con los que operan las plantas de generación termoeléctrica.

Por otra parte esta tecnología abre la posibilidad de mejorar la vida aproximadamente un 15 por ciento de la población campesina que habita áreas no electrificadas bajo patrones económicos estrechos de subsistencia, precariedad y miseria.

Hasta ahora marginado, este gran conglomerado latinoamericano ha visto acentuadas sus diferencias con el sector urbano y, en muchos casos, su marcada dispersión y bajos niveles de consumo han impedido a los gobiernos, en términos económicos ciertamente, incorporarlos efectivamente a los sistemas nacionales de electrificación.

Las alternativas de solución que ofrece este programa, según OLADE son amplias y promisorias porque, por un lado, posibilitaria la creación de las condiciones de una infraestructura de educación, salud, vivienda y telecomunicaciones y, por el otro, el mejoramiento de la producción agricola, con el surgimiento de pequeñas agroindustrias como son los molinos, plantas concentradoras y bombas de agua, entre otras.

Roberto Prudencio ante...

(Viene de la página 3)

de Dostoyevski. Al evocar la personalidad, los escritos, la incomparable inspiración espiritual del autor de Los hermanos Karamazov, nuestros diálogos adquirian una animación especial, prolongándose sin sentir el paso del tiempo. Por entonces salió también publicado en una revista chilena mi trabajo titulado "Don Quijote en Rusia: de Dostoyevski al cine actual".

La figura más alta de las letras eslavas vino a ser como un punto de mira común para alcanzar una ventajosa perspectiva sobre los más variados temas literarios, politicos, teológicos, filosóficos. Sobre todo, en Dostoyevski vetamos al guía luminoso que nos ayudaba a comprender mejor el periodo actual de la cultura, frente a la gran crisis contemporánea de la historia de Occidente. Con Prudencio pude hacer por esos años —sin que faltara el interés constante de mi esposa María Eugenia— enriquecedores descubrimientos espirituales al conocer a autores como Jacques Madaule ("El cristianismo de Dostoyevski"), León Chestov, Walter Schubart y, sobre todo, Romano Guardini, que nos mostraban la faz verdadera de aquel ruso genial, esto es, una faz iluminada por el encuentro con Cristo. Sólo más tarde, después de la muerte de Prudencio, vine a conocer la edición argentina del libro de Berdiaef, El espíritu de Dostoyevski, publicado en 1978. Debo decir que en todas esas lecturas participadas, en esos diálogos de la Universidad, D. Roberto era siempre el interlocutor generoso, a quien gustaba comunicar sus experiencias, con la actitud alentadora y bondadosa del maestro que no se reserva ni aisla sino que goza al transformar la relación profesoral en vinculo de amistad.

Dentro de ese ambiente tan favorable de la Universidad porteña, compuso Roberto Prudencio el más original y penetrante de sus ensayos críticos. Algo que debe agradecerse a la Fundación Manuel Vicente Ballivián es la publicación de un volumen que contiene una selección de los Ensayos literarios del pensador boliviano (1977), a la espera de que salgan los volúmenes correspondientes a sus ensayos históricos y sus Ensayos filosóficos. En dicha edición, hecha bajo el cuidado de Alberto Crespo Rodas, se halla incluído el estudio de que nos ocupamos.

En este lúcido trabajo, Prudencio exhibe abundantemente las condiciones de su fino espiritu analitico, capaz de discernir los más altos valores de una obra de universal proyección artística como es la de Dostoyevski, estudiada ya en toda la diversidad de sus manifestaciones por un grandisimo número de comentaristas. La claridad de estilo de Prudencio, la elegancia de su prosa, trabajada y rica de matices, se aprecian de un modo diáfano en estas páginas, obra de la colmada madurez del autor.

Lo que transparece de una manera más viva en ese ensayo es la postura anímica de Roberto Prudencio ante los grandes problemas de la vida y de la cultura. Quien escribió El socialismo revolucionario en la obra de Dostoyevski no era un hombre que vacilara ante la llamada del espíritu. Más que en otros escritos suyos, se ve en este ensayo al filósofo cristiano, al hombre que cree en la revelación del Evangelio. Esta iluminación le aproxima en forma especial a la antropología de Dostoyevski. Trataremos de analizar este tema en nuestro próximo articulo, al ver el modo cómo Prudencio interpreta el mensaje dejado por Dostoyevski en una de sus obras capitales: su novela Los endemoniados, "la epopeya del hombre moderno, dominado por los problemas políticos y sociales", al decir del filósofo boliviano.

Aún habria de recorrer éste un intenso itinerario de creación literaria y de actuación pública en su país al regresar de su largo destierro en Chile en 1968. Sus amigos no pudimos pensar entonces que sólo le quedaba un corto espacio de vida. En 1974 se extinguió su existencia, dejando una herencia intelectual que quienes le estimamos y conocimos de cerca estamos en el deber de mantener viva, pues ella constituye uno de los más ricos patrimonios de cultura con que contamos los bolivianos.

COMPROMISO MATRIMONIAL

Se formalizó el compromiso matrimonial de la señorita Susana Pantoja Tejada con el señor Javier Soliz Valenzuela.

MAS ALTO

Hasta 12 centímetros en solo 8 semanas, sin limite de edad sin aparatos. Pida prospecto Expl. gratis por aéreo a:

Corporación Wacheen Casilla Nº 3318 Santiago Chile

JESUS TE NECESITA PARA AMAR

Hermano Cristiano te invitamos a la MISA CARISMATICA CATOLICA Parroquia de VILLA VICTORIA Nuestra Señora de La Asunción Hoy domingo a Hrs. 3 de la tarde Micros : X-K-Q-E.

SELEÇÃO BRASILEIRA

Telê elogia Bolívia por futebol ofensivo

LA PAZ — "A Bolívia jogou bem e mereceu a vitória. E o que é mais importante: jogou ofensivamente, buscando sempre o gol. Contra o Brasil, tenho certeza de que eles tentarão imprimir um ritmo veloz, para se aproveitar do fator altitude. Mas não nos surpreenderão".

ESPANHA/82 ELIMINATÓRIAS

CARLOS ALBERTO RODRIGUES e SEBASTIÃO MARINHO
Enviados Especiais

Assim o técnico da seleção brasileira, Telê Santana, definiu ontem a atuação do time da Bolívia, na vitória de 3 a 0 sobre a Venezuela. Ele, no entanto, em nenhum momento parecia preocupado com qualquer jogada do adversário. Pelo contrário, desde que chegou ao estádio, colou um rádio no seu ouvido e ficou atento aos resultados do Campeonato Brasileiro.

A todo momento, comentava com seu auxiliar Vavá os resultados, parecendo até esquecer que no campo, à sua frente, estava a seleção da Bolívia. E assim foi durante quase todo o primeiro tempo.

No período final, ainda atento ao rádio, ele deu uma gargalhada quando um venezuelano fez uma jogada errada — ridícula mesmo:

— Eles já são fracos tecnicamente em perfeito estado, imagina na altitude — comentou Telê com Vavá.

Quando a seleção boliviana definiu o jogo, marcando seu terceiro gol, Telê não se conteve e fez muitos elogios ao ponta-esquerda Aguillar:

— Este sabe jogar. Tem muita habilidade e usa indistintamente os dois pés. Precisamos tomar cuidado com ele.

Final de jogo. Telê é cercado por jornalistas bolivianos e procura sempre, apesar de respostas pouco concretas, atender a todos:

— Gostei da Bolívia. Jogou bem.

Telê chega ao estádio Atahualpa e se instala numa cabina especial para assistir ao jogo

Uma vitória fácil, em alta velocidade

A Bolívia não teve qualquer problema para derrotar ontem a Venezuela por 3 a 0, em sua estréia no Grupo I das eliminatórias sul-americanas da Copa do Mundo da Espanha. Mas o time venezuelano, já os 30 minutos do primeiro tempo, estava visivelmente cansado, sentindo os efeitos da altitude.

Do ponto de vista tático, a partida não apresentou qualquer novidade. O time boliviano, porém, surpreendeu o adversário com um futebol veloz, ditando o ritmo no meio-campo, e as oportunidades foram surgindo uma após outra. O primeiro gol, entretanto, só veio aos 38 minutos, quando Aguillar dominou a bola na esquerda, driblou Ochoa e chutou cruzando, sem defesa para Vegas.

No segundo tempo, incentivada por mais de 40 mil espectadores, a Bolívia insistiu no ataque e marcou mais dois gols: Borja e Reinaldo, ambos em jogadas pela esquerda, onde Aguillar passava como queria por Ochoa.

No meio campo, a luta de bolivianos e venezuelanos pela bola

BOLÍVIA 3 X VENEZUELA 0

LA PAZ

GOLS — Primeiro tempo: Aguillar, aos 38 minutos. Segundo tempo: Borja, aos 22, e Reynaldo, aos 39 minutos.
BOLÍVIA — Jimenez, Trigo, Espinoza, Vaca e Del Llano; Angulo, Borja e Romero; Aragones, Taborda (Reynaldo) e Aguillar.
VENEZUELA — Vegas, Ochoa, Acosta, Castro e Campos; Scarpeccio (Flores), Torres e Willim; Castillo, Ivan Garcia e Angel Castillo.
JUIZ — Francisco Valdez (Paraguai)
CARTÃO VERMELHO —Angulo (Bolívia) e Angel Castillo (Venezuela)

UMA ANALÍSE DA BOLÍVIA

A seleção da Bolívia tem seu ponto forte no ataque, onde o ponta-esquerda Aguillar, rápido e habilidoso, procura as jogadas de linha de fundo. O centro-avante Reynaldo, que substituiu Taborda ainda no primeiro tempo, mostrou, contudo, que ainda não está entrosado no time, pois só na última segunda-feira se incorporou à seleção.

No meio-campo, deve-se destacar a boa colocação de Aragones, sempre presente também à marcação. Romero é um jogador perigoso, que tem sua principal virtude nos lançamentos.

O ponto fraco da Bolívia é a defesa, setor em que os jogadores se confundem nas jogadas mais simples. Além disso, os zagueiros usam e abusam da violência. Aliás, a violência é muito comum na Bolívia, tanto que o meio-campo Angulo foi expulso junto com o venezuelano Angel Castillo por troca de pontapés.

Filho às costas, a torcedora da Bolívia comparece com seu traje típico

O povo boliviano, como o brasileiro, gosta muito de futebol. E ontem, contra a Venezuela, os 40 mil torcedores que foram ao Estádio Olímpico mostraram o que o Brasil deverá encontrar domingo, certamente num nível bem superior: um ambiente hostil, em que tudo é feito para prejudicar o adversário.

Mas, quanto à esperança, não há motivos para preocupações: os policiais nunca permitem que os torcedores fiquem muito próximos do campo. Além disso, vários grupos de policiais vigiam todas as entradas por onde passam jogadores e juízes.

TELE SANTANA EN LA PAZ.- El diario O Globo de Brasil publica la siguiente nota en relación a la visita que hace una semana hizo a La Paz, el entrenador Telé Santana. Una foto dice que Santana se acomoda en una cabina especial para observar el partido, pero no es especial la cabina, sino la tribuna de prensa. En otra nota gráfica, se hace aparecer a una vendedora del Estadio La Paz como hincha, con su hijo en sus espaldas. Luego se confunde al estadio La Paz con el de Quito que se llama "Atahualpa". También los periodistas brasileños tienen gruesos errores.

Federación de Básquet investiga anormalidad

La Federación Boliviana de Básquetbol hará conocer en esta semana un informe relacionado con el campeonato nacional infantil femenino de baloncesto realizado el pasado mes en la ciudad de Potosí.

Dirigentes de la entidad recibieron denuncias concretas de representantes de algunas asociaciones que aseguraron que varios equipos hicieron actuar en sus filas a jugadoras pasadas de la edad límite lo cual puede ser comprobado por los denunciantes.

Para el efecto, la Federación Boliviana de Básquetbol conformó una comisión especial encargada de investigar las denuncias y elevar el respectivo informe para ver qué sanciones se aplican a los equipos que infringieron la respectiva convocatoria y los reglamentos internos de la entidad.

INFORME

Por otra parte la Federación Boliviana de Básquetbol recibió, en los últimos días, un excelente como detallado informe de las actividades cumplidas en la pasada gestión deportiva por la Asociación de Básquetbol de Camiri.

El informe hace saber que en 1980 que el torneo camireño de baloncesto se realizó en sus cuatro divisiones --primera, juvenil, cadetes y mini, en ambos sexos-- donde participaron, con el mejor de los éxitos, un total de 41 equipos en todo el certamen.

En primera de honor varones se jugó el torneo en dos ruedas habiendo salido campeón el representativo de Pipper's, seguido de: Estudiantes, Iturralde, Bolívar, Barrio Obrero y Copacabana. En este torneo se convirtieron 2.121 cestos de los cuales 980 fueron convertidos en los primeros tiempos y el saldo en los segundos. Se logró un promedio del 87 por ciento.

En damas el equipo campeón resultó ser el representativo de "Flora Galarza", seguido de: Iturralde, Litoral, y Banest. En este torneo fueron convertidos 1.618 cestos. 645 fueron marcados en los pimeros tiempos y 973 en los segundos.

En juvenil damas el campeón fue Litoral. En orden de méritos le siguieron: Iturralde, Héroes del Chaco, "Flora Galarza", Municipal y Estrella Roja. En esta división los cestos convertidos fueron 1.190.

En cadetes damas las posiciones finales fueron: Bears F. Verde, Saetas Finot y Héroes del Chaco. En este torneo fueron convertidos 401 cestos.

En el torneo de mini damas el campeón fue el equipo de Héroes del Chaco seguido de Bears F. Verde y Saetas Finot.

En juvenil varones la serie "A" fue ganada por Iturralde. Los demás equipos clasificados fueron: Bolívar, René Moreno, Estrella Roja, Oscar Unzaga y Municipal.

En juvenil varones Serie "B" el campeón fue Estudiantes, seguido de: Germán Busch, Barrio Iturralde, Sararenda y Bears.

En cadetes varones el equipo de Aponte fue el campeón secundado por Bears, Boston Palmeiras. En mini varones campeón fue Moreno, seguido de Juventud, Cordillera y Aponte.

De acuerdo al informe se realizó también el tradicional certamen denominado "interbarrios" para equipos masculinos y femeninos. En varones, por la serie "A" participaron: Obrero, 1° de Mayo, Iturralde, Libertad, Bolívar, René Moreno y Copacabana. Serie "B": Macedo, Pando, Cordillera, A. Petrolera, Plaza 12 de Julio, Ballivián, Germán Busch y Colón.

En damas los equipos participantes fueron Libertad, Obrero, Cordillera, Comercio, René Moreno, Germán Busch y 12 de julio.

Maradona percibirá una fortuna por su firma

BUENOS AIRES, 21 (AP).- La sideral suma de 1.200.000 dólares, solamente por haber firmado para Boca Juniors, cobrará el futbolista Diego Maradona hasta el 30 de junio de 1982, fecha en que vencerá el pase precario de Argentinos Juniors, dijeron hoy fuentes que participaron en las negociaciones.

Además de esa suma, que le será abonada a razón de 100.000 dólares por mes, Maradona cobrará un salario mensual de 10.000 dólares al igual que el arquero Hugo Gatti, el jugador de Boca mejor pago, agregaron los informantes.

Como si eso fuera poco, Maradona cobrará el 10 por ciento de las recaudaciones en los diez primeros partidos amistosos que juegue Boca Juniors y después el 25 por ciento si Boca recibe más de 50.000 dólares y el 20 por ciento si la cantidad es menor.

Por otra parte, las fuentes dijeron que Boca acordó con Maradona la realización de un partido con un rival a designar cuya recaudación será para "Maradona Producciones", organización que comanda el apoderado del jugador, Jorge Ciyzterpiller.

Resulta imposible calcular en definitiva, cuánto cobrará Maradona de aquí a junio de 1982, además de los 1.200.000 dólares y su sueldo mensual que debe agregarse lo que percibirá por los partidos amistosos, cuya recaudación se desconoce.

LUCHA CONTRA EL CANCER

Lupe Pintor defiende hoy título mundial

HOUSTON, TEXAS, 21 (LATIN)– El mexicano Lupe Pintor es gran favorito para tener mañana la corona mundial de la categoría gallo del Consejo Mundial de Boxeo (CMB), que defenderá por sexta vez ante el argentino José Uziga, en el Estadio Coliseum de Houston, a las 21.37 horas GMT.

Uziga, de 28 años, está en el noveno puesto de la CMB como desafiante y sus antecedentes son 28 peleas ganadas, una perdida y tres empatadas.

El argentino, es un boxeador estilista, de movimientos clásicos, no es reconocido como fuerte pegador aunque noqueó a 14 adversarios.

Si la pelea se desarrolla a la distancia, Uziga podría contar con una victoria por puntos, pero pocos creen que pueda evitar los fuertes golpes de Pintor durante los 15 rounds.

Pintor , de 25 años, típico peleador , ganó 44 peleas, perdió cinco y empató una, Noqueó a 35 adversarios , en siete años como profesional.

El suspenso previo al encuentro aumentó cuando algunos integrantes del equipo de Uziga consiguieron infiltrarse para presenciar los entrenamientos de Pintor.

El equipo del mexicano intentó jugar la misma carta, pero fracasó cuando Uziga demoró su entrenamiento, programado para las 17.00 horas P.M. y realizó sesiones privadas.

Los mexicanos tampoco pudieron obtener filmaciones de encuentros previos de Uziga.

DISTRIBUIDORA "COQUITO"

Comunica que su línea Dibujemos Distribuirá a fines del presente mes en su distribuidora exclusiva Librería Coquito a precios de catálogo.

DEPARTAMENTO EN ALQUILER

En edificio céntrico, Av. 20 de Octubre, completamente amoblado, tres dormitorios y demás dependencias, teléfono y ascensor. Referencias a los teléfonos 786375 - 786390 ó 322482.

COMPRAMOS

Joyas como esten en ORO y PLATA (monedas $b. 900 el gramo), recojo joyas empeñadas, pago mejores precios y al contado (visítenos en horas de oficina. Murillo 786 Of. 3 (altos) esq. Sta. Cruz.

COMPRO

Todas las joyas que tenga, en el estado que se encuentren en ORO y PLATA (pago $b. 900 el gramo en moneda) al contado. Edif. Oruro Of. 3 entre Mcal. Sta Cruz y Murillo. Horas de oficina.

COMPRO

ORO Y PLATA en joyas, monedas pago hasta $b. 1.000 el gramo, no nos ganan, Colón 463, interior izquierda.

A.D.E.I.O.

La Directiva de la Asociación de Estudio e Investigación Odontológica, mediante resolución emitida en su reunión ordinaria del día jueves 12 del presente, ha decidido convocar a Elecciones para el nuevo Directorio, las mismas que se llevarán a cabo el día 12 de marzo.

De acuerdo a Estatutos, se recuerda a los asociados la obligación de tener sus cuotas al día (Diciembre 1980), para ser elector o candidato.

La Paz, febrero de 1981

PROFESOR (A) NORMALISTA DE INGLES

Ciclos: Pre - Básico y Básico

Horario de trabajo de Lunes a Viernes

Hrs. 8:30 a 13:00

Llamar al Teléfono 783836

Días Lunes 23 y Martes 24 horas de oficina.

ATENCION

PADRES DE FAMILIA Y PROFESORES QUIEREN ASEGURAR EL PRESENTE AÑO LECTIVO DE 1981.

ADQUIERAN LOS LIBROS DEL PROFESOR DE ESTADO ALFREDO AYALA Z.

GEOGRAFIA UNIVERSAL, indispensable para Primero y Segundo año Medio.

HISTORIA DE LA EDAD CONTEMPORANEA indispensable para Tercero Medio.

GEOPOLITICA Y GEOGRAFIA LIMITROFE DE BOLIVIA para Cuarto año Medio.

HISTORIA DE BOLIVIA EN CUADROS SINOPTICOS contiene las biografías de personajes de la Historia de Bolivia, útil para todos los ciclos.

GEOGRAFIA GENERAL DE BOLIVIA, útil para todos los ciclos.

Distribuidores Gisbert y Cía. Comercio 1270. La Paz - Bolivia. De venta en todas las Librerías del país.

CONSEJO NACIONAL DE REFORMA AGRARIA

DICTAMEN JURIDICO Y VALIDEZ DE TITULOS EJECUTORIALES

Ante reiteradas solicitudes presentadas ante este Tribunal Agrario, para que se pronuncie dictamen interpretativo sobre el valor jurídico de los títulos ejecutoriales expedidos por el Servicio Nacional de Reforma Agraria; la Sala Plena de este alto Tribunal pronunció el Auto, cuyo tenor es como sigue:

Vocalias "A"
Exp. No. s/n.

La Paz, 11 de febrero de 1981

VISTOS:

La solicitud presentada por Enrique Mamani M. y otros para que se pronuncie dictamen interpretativo sobre el valor jurídico de los títulos ejecutoriales, expedidos por el Servicio Nacional de Reforma Agraria; y

CONSIDERANDO:

Que, en materia agraria la fuente de obligaciones y derechos nace en el trabajo, tal como lo dispone el Art. 166 de la Constitución Política del Estado que ha creado algunas dudas en la mentalidad interpretativa de sus alcances legales, tanto en las personas naturales como jurídicas; la Ley de Reforma Agraria en Bolivia por sus objetivos históricos, pretende borrar las diferencias existentes entre la población rural y la de las ciudades conformando un Estado Nacional que para muchos esta norma de conducta jurídica constituye un atropello a derechos obtenidos con anterioridad al 2 de agosto de 1953, sobre bienes rústicos;

Que, con esta mentalidad fuera de la realidad nacional, basada en una conducta de desconocimiento de los derechos del campesino, surgen interpretaciones forzadas sobre el valor jurídico de los títulos expedidos por el Servicio Nacional de Reforma Agraria, con el propósito de reducir o menoscabar los derechos de propiedad que la Ley concede a los trabajadores agrarios, así por ejemplo el Banco Agrícola de Bolivia en muchas de sus agencias y reparticiones para otorgar un crédito exige la presentación de títulos de propiedad trentañales, desconociendo en la práctica la validez jurídica de los títulos agrarios y lo dispuesto por los Arts. 175 y 176, de la Constitución Política del Estado;

Que, este afan de interpretar el valor de los títulos agrarios cambió de curso frente a la terminante disposición contenida en el Art. 1°. del D.S. N°. 7260 de 2 de agosto de 1965 que textualmente sostiene "las dotaciones de tierras efectuadas por el Servicio Nacional de Reforma Agraria constituyen para los campesinos beneficiarios o adjudicatarios el derecho pleno, perfecto y absoluto de propiedad, debiendo los títulos ejecutoriales respectivos ser inscritos definitivamente en el Registro de Derechos Reales"; muchas personas naturales como jurídicas pretenden establecer diferencias en los alcances legales del título colectivo o de uso común y el título individual que el Servicio Nacional de Reforma Agraria concede a los beneficiarios, anhelados hacer consentir que los derechos pro-indivisos no son definitivos y sobre esa concepción equivocada, pretenden desconocer los derechos de los trabajadores campesinos, en beneficio de los ex-propietarios;

Que, esta interpretación o concepción equivocada avanza paulatinamente hacia un fin de desconocer los derechos propietarios reconocidos y garantizados por el Art. 175 de la Constitución Política del Estado que dispone: "El Servicio Nacional de Reforma Agraria tiene jurisdicción en todo el territorio de la República. Los títulos ejecutoriales son definitivos, causan estado y no admiten ulterior recurso, estableciendo perfecto y pleno derecho de propiedad para su inscripción definitiva en el registro de Derechos Reales" y el Art. 176 tambien de la Constitución Política del Estado que dispone "No corresponde a la justicia ordinaria revisar, modificar y menos anular las decisiones de la Judicatura Agraria, cuyos fallos constituyen verdades jurídicas comprobadas, inamovibles y definitivas", lo que en verdad jurídica significa que el título colectivo de uso común de los campesinos y el título individual o familiar tiene el mismo valor jurídico y establecen un derecho definitivo para sus poseedores, ratificando este concepto jurídico, frente a esas amenazas interpretativas surgió el Art. 2° del D.S. N° 7189 de 24 de mayo de 1963 que dispone: "En todos los trámites ordinarios y extraordinarios ante cualquier organismo judicial y administrativo, los títulos ejecutoriales de Reforma Agraria expedidos por la Presidencia de la República y las Resoluciones Supremas con que concluyen los procedimientos Agrarios, constituyen pruebas plenas que no admiten otras en contrario". Esto significa que ninguna autoridad judicial o administrativa tiene facultades para conceder la validez de dichos títulos sean individuales o colectivos, los mismos que son inamovibles y definitivos;

Que, conciliando las nuevas disposiciones agrarias sobre el derecho de propiedad, todos los títulos agrarios sean de uso común o colectivos y los individuales o familiares para que surtan efectos legales deben ser inscritos en la oficina de Derechos Reales en aplicación a los Arts. 107 del D.S. No. 03471 de 27 de agosto de 1953; 1° y 3° del D.S. N° 7260 de 2 de agosto de 1965; en consecuencia ninguna autoridad administrativa o judicial tiene competencia para modificar, revisar o desvirtuar los títulos ejecutoriales agrarios, más al contrario deben ejecutar y cumplir en la forma y manera que han sido expedidos por el Servicio Nacional de Reforma Agraria tal como lo prescribe el Art. 1° del D.S. N° 7189 de 24 de mayo de 1963; inscritos estos títulos ejecutoriales colectivos o de uso común é individuales o familiares en Derechos Reales; sus beneficiarios como dispone el Art. 5° del D.L. N° 03464 pueden ejercitar sus derechos civiles plenos sobre la propiedad común o copropiedad y la individual;

Que, las instituciones públicas como la Universidad, Municipalidad, Instituciones Religiosas, Sociales, Financieras, etc. al igual que las personas físicas tienen la obligación de respetar el valor jurídico de los títulos ejecutoriales expedidos por el Servicio Nacional de Reforma Agraria, sin pretender ninguna interpretación fuera de lo prescrito en las disposiciones anotadas que constituyen Leyes de la Nación y en resguardo de los derechos de los trabajadores campesinos.

POR TANTO:

El Consejo Nacional de Reforma Agraria reunido en Sala Plena y con la facultad conferida por el Art. 1 del D.L. N° 03464 y el Art. 117 del D.S. N° 03471, en vía de interpretación legal, **DICTAMINA** que las disposiciones legales citadas se encuentran en plena vigencia; por lo que los títulos ejecutoriales colectivos de uso común así como los individuales o familiares expedidos por el Servicio Nacional de Reforma Agraria tienen el mismo valor jurídico al tenor de los Arts. 175 y 176 de la Constitución Política del Estado y otras disposiciones legales conexas y en la forma expuesta en la parte considerativa del presente Auto de Sala Plena.

Regístrese y hágase saber.
RELATOR: DR. GUIDO AVILES CUETO

Dr. Oscar Humerez Montalvo, 2do VICE PRESIDENTE CONSEJO NACIONAL DE REFORMA Agraria; Dr. Guido Aviles Cueto VOCAL Consejo Nacional de Reforma Agraria; Dra. Ana Maria R. de Centellas VOCAL Consejo Nacional de Reforma Agraria; Sr. Miguel Antezana Navia VOCAL Consejo Nacional de Reforma Agraria; Sr. Julio Bellott Fernandez VOCAL Consejo Nacional de Reforma Agraria; Dr. Abel Gonzales Burgoa VOCAL Consejo Nacional de Reforma Agraria; Dr. Alfredo Cuellar Vargas 1er. VICE-PRESIDENTE Consejo Nacional de Reforma Agraria; Dr. Walter Menendez Victoria VOCAL Consejo Nacional de Reforma Agraria; Dr. José M. Caballero Leigue PRESIDENTE DEL CONSEJO NACIONAL DE REFORMA AGRARIA.

Motociclismo

Sergio Valda se impuso en prueba a Valencia

Sergio Valda se impuso en la competencia motociclística "Doble Valencia" que se disputó ayer en La Florida- Valencia, iniciando el calendario de turismo carretera.

La carrera se realizó sin ningún contratiempo y no se tuvo que lamentar accidente alguno.

RESULTADOS

Los resultados de la jornada sabatina fueron los siguientes:

500 cc. 1º Sergio Valda con 19' 20" 24 centésimos. 2º Oswaldo Rosales, con 19'37"56 centésimos. 3º Alberto Alvarez García con 21'32"12 centésimos. 4º Pepe Landivar con 23'09"03 centésimos. 5º José Luizaga con 23'20"74 centésimos . 6º Cucho Morales con 23'43"43 centésimos.. 7º Alan Chávez.

250 cc: 1º Walter Nociglia con 21'04" 55 centésimos. 2º Roberto Aguirre con 21'14"41 centésimos. 3º Oscar Sanjinés con 21'47"92 centésimos. 4º Antonio Maldonado.

185 cc.: 1º Pato Morales con 24'20" 23 centésimos. 2º Guido Aguirre con 25'00"52 centésimos. 3º José Mérida, 6º. Johnny Villegas.

La carrera fue largada recién a las 10.00 de la zona de Mallasa. Gran cantidad de aficionados se congregó en la zona de La Florida.

La largada se atrasó 2 horas, provocando la airada protesta de aficionados y de dueños de movilidades particulares que sufrieron contratiempos por esta situación.

MOTOCROSS

Hoy desde las 10.00 se realizará la segunda manga de motocross. La competencia es válida por puntaje del ranking departamental.

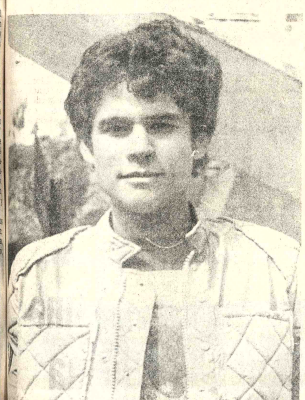

PROMETEDOR.- Villegas , un juvenil prometedor en las competencias motociclísticas que se disputan en nuestro medio.

D. Maradona debutó en filas de Boca Juniors

BUENOS AIRES, 21 (AP).- El destacado futbolista Diego A. Maradona debutó anoche con su nuevo club, Boca Juniors, pero su ex club, Argentinos Juniors, venció por 3-2 en el encuentro.

Hasta los 17 minutos de la primera etapa Maradona jugó con la camiseta de Argentinos Juniors a modo de despedida y los 45 finales con su nueva casaca, en medio de la expectativa de los 25.000 personas que acudieron al estadio de Boca Juniors.

Pese a la derrota, Maradona cumplió con el público y su nuevo club al anotar un gol para Boca de tiro penal.

Maradona debutará mañana en el torneo oficial cuando Boca entrente como local a Talleres de Córdoba en uno de los partidos de la primera etapa del campeonato oficial.

Los contratos que ligan a Maradona, de 20 años, a Boca Juniors hasta finalizar el campeonato mundial de 1982 en España fueron finalmente suscriptos ayer tras una semana caracterizada por el nerviosismo y las controversias sobre la transferencia del jugador.

El anuncio oficial indicó que Boca pagó 2.500.000 dólares y que si en julio de 1982 hacen uso de la opción desembolsaran otros cuatro millones.

Boca Juniors se hace cargo además del pago de 1.100.000 dólares que adeudaba Argentinos Juniors al Banco San Miguel, y pagará otra deuda del club vendedor por 400.000 dólares a la Asociación Argentina de Fútbol (AFA).

En adición, Boca cedió definitivamente a Argentinos Juniors cuatro futbolistas -Randazzo, Santos, Rotondi y Salinas- y presto a otros dos, Zanabria y Bordón.

Asimismo, el club comprador pagará todos los porcentajes de la operación, entre otros un 15 por ciento a Maradona, que Boca no podrá utilizar en ningún partido oficial o amistoso contra Argentinos Juniors salvo que ambos equipos jueguen alguna final.

"En la vida de un profesional de fútbol su carrera tiene etapas. Esta será importante, pero una más, como aun soy muy joven no puedo asegurar que va a ser la más trascendente. Debo reconocer que estoy un poco triste por dejar a Argentinos Juniors", dijo Maradona después de suscribir los contratos con su nuevo equipo.

Las sumas que percibirá Maradona de sueldo y premios no fueron reveladas.

El futbolista también fue asegurado en una cifra desconocida por la eventualidad de que durante su primera etapa en Boca Juniors pueda sufrir alguna lesión de importancia.

La "operación Maradona" constituye la transferencia mas importante de la temporada y se materializó en el último día habil para firmar el libro de pases en la Asociación de Fútbol Argentino.

A último momento, se informó que Boca Juniors también adquirió al mediocampista uruguayo Ariel Krasouski por 300.000 dólares. Este futbolista, que jugaba en el Club Wanderers, fue uno de los principales astros de la selección uruguaya que ganó recientemente el Mundialito de fútbol disputado en Montevideo entre selecciones de seis naciones.

homenaje a los inocentes

Inmoralidad italiana. Lo anotaron como Ottolenghi, era Pellegrini, 2 años mayor que el resto

ROMA (13).— **Inter sancionó a Mario Fiore, responsable del sector juvenil, a Mario Mereghetti, entrenador, y a Rodio Migliazzi, delegado que acompañó a la delegación infantil a Buenos Aires por la suplantación de un jugador por otro en el equipo. Los tres deberán elevar un informe explicando por qué realizaron la falsa inscripción de Massimo Pellegrini por Massimo Ottolenghi, que estaba en edad reglamentaria. La Federación Italiana de Fútbol, abrió una investigación y la prensa dice que deberia devolver el trofeo. Además, la revista "Corriere dello Sport", de Milán, señala que se ha comprobado la mayor edad de otro, reconocida por el Inter y habria dos casos más. Por esto Inter logró el titulo en infracción. Entretanto, Bolivia reclama** (cable de la agencia noticiosa EFE).

Que la inocencia nos valga. "Creiste en la honradez y la moral; ¡que estupidez!", se queja descarnadamente Cátulo Castillo...

Hace sólo una semana elogiamos el equilibrio (supuesto) de los delegados del Inter, frente a la inmoral actitud de sus colegas del Tahuichi, de Bolivia, magnificando éstos la trascendencia del torneo internacional infantil organizado por River, incentivando a criaturas de 13 años, con premios que incluían casi cinco mil dólares por cabeza, un terreno en Santa Cruz de la Sierra para cada uno y hasta un automóvil por gol conquistado en la final. Decíamos de la ubicación de los italianos, capaces (supuestamente) de mostrarse satisfechos por el simple acto de hacer jugar a sus chicos, más allá de los resultados.

Que la inocencia nos valga. Ahi está el cable de la agencia noticiosa desnudando nuestro candor, tremendo pecado del siglo veinte.

Habrá que seguir pecando, mientras continuamos soñando con un mundo mejor.

CRITICA A BOLIVIANOS Y A ITALIANOS- En el número 1677, del lunes 16 de febrero, la revista Goles Match de Argentina, registra el comentario que presentamos, en relación a lo acontecido con la suplantación de edad de un jugador del Inter y a los incentivos que ofrecieron desde Bolivia al Tahuichi. Una crítica bien fundamentada y digna de reflexión.

Ipswich es líder en Inglaterra

LONDRES, FEB. 21 (LATIN-REUTER). - Ipswich superó una desventaja inicial para vencer hoy 3-1 a Wolverhampton y consolidarse en el primer puesto del campeonato inglés de fútbol.

Aston Villa permaneció dos puntos detrás del líder luego de vencer con dos goles de Peter White 2-1, a Cristal Palace, último en las posiciones.

Liverpool, el actual campeón estaba en desventaja de dos goles ante Brighton hasta faltar ocho minutos de juego, pero David Johnson y Terry Mcdermott igualaron el marcador para terminar 2-2.

West Bromwich, que mantuvo la tercera posición con Liverpool, superó un gol en contra a los 13 minutos.

Comienza hoy el campeonato de fútbol de la Argentina 1981

BUENOS AIRES, 21 (AP)– Del debut oficial de Diego A. Maradona en su nuevo equipo, Boca Juniors, aparece como el rasgo distintivo de la inauguración mañana del campeonato metropolitano de fútbol con la participación de 16 equipos.

La expectativa por la iniciación del torneo se acrecienda aún más porque fueron varias las instituciones que realizaron compras de futbolistas de resonancia, en un supremo esfuerzo por alcanzar el título de campeón.

Maradona , de 20 años, considerado como uno de los mejores futbolistas en el mundo, pasó de Argentinos Juniors a Boca a préstamo hasta junio de 1982, en la cifra récord de 4.000.000 de dólares, más la cesión de cuatro jugadores en forma definitiva y dos a préstamo por un año, después de controvertidas negociaciones.

En su estadio conocido como "La Bombonera", Boca recibirá a Talleres de Córdoba, que cuenta en sus filas con Luis Galván, Miguel Oviedo y Daniel Valencia, integrantes del seleccionado argentino que se clasificó campeón mundial en 1978.

Otras adquisiciones que jugarían en Boca son el uruguayo Ariel Krausouski, del seleccionado de su país que ganó el reciente torneo por la "Copa de Oro" y los mediocampistas Miguel Brindisi y "Marcelo Trobbiani, comprados a Huracán y Zaragoza, de España, respectivamente.

El campeón del "Metropolitano" anterior, River Plate, tendrá un difícil compromiso en Córdoba ante Instituto . River reforzó su plantel con la resonante adquisición de René Houseman, puntero derecho del seleccionado campeón mundial, acusado por técnicos de su ex-club de falta de interés por entrenarse.

Sin problemas aparentes, con la misma base de hace seis años, River basa su poderío en su arquero Ubaldo Fillol, en su zaguero central Daniel Pasarella y en su mediocampista Norberto Alonso, todos integrantes del equipo argentino campeón del mundo.

En otro partido de importancia, Racing juega de visitante contra Huracán. Con un fracaso a cuestas que se remonta desde 1966, última vez que se clasificó campeón, Racing, renovó para esta temporada a la casi totalidad de sus 1948 jugadores, incorporando entre otros al zaguero central Daniel Van Tuyne, integrante del seleccionado y al mediocampista, Jose Berta, ambos de Talleres de Córdoba.

Huracán, que se desprendió de Houseman y Brindisi, realizó compras de escaso brillo.

Independiente-Velez es otro de los encuentros de interés. Ambos realizaron incorporaciones en puestos claves, como por ejemplo el arco: Independiente anuncia el debut del uruguayo Fossati y Velez de Landaburu, ex- River Plate.

El partido Unión -Colón, el clásico de la provincia de Santa Fe, alcanza relieve en los papeles porque debutará en Unión el centrodelantero Leopoldo Luque, que después de seis años en River volvió a su antiguo club. Luque, aunque ahora un poco de capa caída, es el centrodelantero del seleccionado argentino, junto con Ramón Diaz su ex compañero en River. Ahora sin Maradona, Argentinos Juniors, viajará a Rosario para jugar con Newell's Old Boys- San Lorenzo recibirá a Estudiantes de La Plata - Platense a Rosario Central y Sarmiento de Junín que ascendió en 1980 y hace su debut en la primera división "A" por primera vez en su historia, jugará como local con Ferrocarril Oeste.

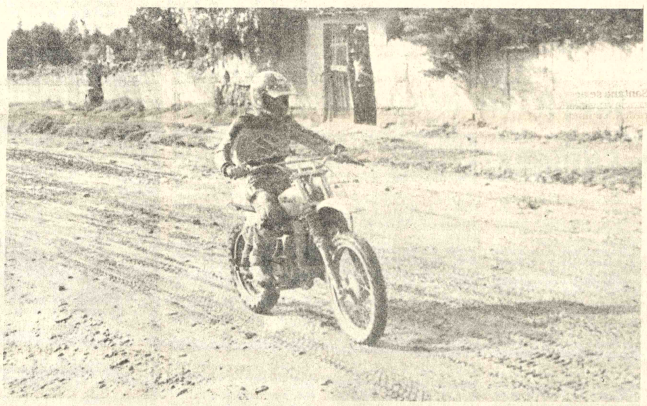

EN MALLASILLA.- Uno de los competidores de la Prueba a Valencia, aparece en plena acción, en la zona de Mallasilla, donde se inició y terminó la prueba.

Ratificaron fechas para una temporada de boxeo

La Federación Boliviana de Box ratificó a dirigentes de la ciudad peruana de Cuzco las fechas del 11 y 14 del próximo mes para la realización de una corta temporada internacional a realizarse en esta capital entre púgiles locales y cuzqueños.

La información la proporcionó ayer el presidente de la matriz del pugilismo nacional, Mario Mendivil.

El dirigente dijo que recibió la visita de dirigentes del Cuzco a quienes hizo saber oficialmente, las fechas para los festivales a realizarse en La Paz.

Se adelantó, por otra parte, que es posible que los cuatro púgiles peruanos que lleguen al país se presenten también el 16 del próximo mes en la ciudad de Cochabamba, siempre con auspicios de la Federación Boliviana de Box.-

Por otra parte el titular de la Federación dijo que las solicitudes de profesionalización del púgil Walter Quisbert y del entrenador Abdón Chuquimia, se vienen procesando normalmente en forma interna en el seno de la entidad.

PRINCIPIANTES

Por su parte el Comité Técnico de la Asociación de Box de La Paz hizo saber que esta noche, en el Coliseo Cerrado "Ciudad de La Paz" se cumplirá la segunda fecha del torneo de box de la categoria principiantes.

La velada se iniciará a las 18.30 horas y se realizarán las siguientes peleas: Mini mosca: Paulo Tapia Alfredo Lima. Peso pluma: Lucio Ventura - Félix Ajata. Peso mosca: David Ancari - Julio Vargas. Peso gallo: Juan Carlos Blanco - Fernando Yujra. Peso pluma: Max Tarqui - Octavio Tito. Peso pluma: Miguel Delgadillo - René Alvarez.

TEMPORADA DE LUCHA LIBRE DE SUDAMERICA EN EL TORNEO "CIUDAD DE LA PAZ" DEBUT 8 DE MARZO EN EL COLISEO CERRADO.

TROUPE DE NACIONALES QUE VIENEN PREPARANDOSE PARA DAR UN ESPECTACULO DE JERARQUIA INTERNACIONAL.

URBANIZACION "EL KENKO": UNA REALIDAD hecha por MUTUAL LA PAZ

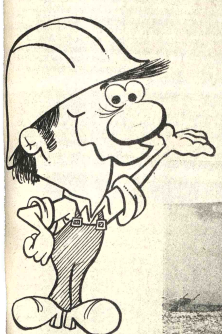

INFORMESE SOBRE LA 2a. ETAPA !!

Se insinua a los señores adjudicatarios de terrenos que aun no han entregado la documentación para los trámites de transferencia, cumplir este requisito. El plazo vence el 27 de febrero de 1981.

VENDEDOR DE EQUIPOS DE COMUNICACIONES

Compañía subsidiaria de uno de los principales fabricantes de equipos de telecomunicaciones, requiere para su departamento de ventas un vendedor de equipo de centrales privadas (PABX), equipo de multilínea, intercomunicadores, equipos jefe-secretaria, etc.

Se exige experiencia documentada como vendedor. La persona elegida recibirá entrenamiento dentro de la empresa.

El puesto es de gran importancia y con grandes proyecciones al futuro.

Favor enviar curriculum vitae incluyendo fotografía a la casilla 8755, hasta el día Martes 24 de Febrero de 1981.

SABADO 28 DE FEBRERO.-
EXCURSION AL CARNAVAL DE ORURO

Interoceánicos Tours: le ofrece:

Salida de La Paz Hs. 7:15 de la puerta del Hotel Copacabana
Horas 12 buffet americano en la Gran Terraza del Hotel Plaza (exclusividad de Interoceánica Tours).

Asientos en la Gran Terraza del Hotel Plaza para ver la Fastuosa Entrada del Festival Folclórico más importante de las tres Américas.

Horas 19 CENA en los comedores del Hotel Plaza

Horas 20 retorno a La Paz.

Atención de ida y regreso en buses pullman Servicio de Guía.

Informaciones y reservas en Interoceánica Tours: bajos del Hotel Copacabana.- Teléfonos 321661 y 322424.-- PB-IBT-1-014-6.--

PRESENCIA Deportes

La Paz, Bolivia, domingo 22 de febrero de 1981.

Bolivia en busca de puntos vitales

Brasil, con temor, irá por el empate

Bolivia recibirá esta tarde a Brasil, en partido a jugarse en el estadio Olímpico La Paz, a horas 15 y 50, ante la expectativa general, pues, ambos equipos están invictos en la serie eliminatoria mundial, con miras a España 82.

Los brasileños llegaron anoche de Quito donde estuvieron aclimatandose a la altura una semana, después de haber derrotado ajustadamente a Venezuela en Caracas, por 1 a 0, mientras los bolivianos esperan confiados, pero dispuestos a sacar ventaja de locales, después de haber superado fácilmente el pasado domingo a la débil representación venezolana por 3 goles a 0.

En realidad el cotejo de esta tarde presenta la alternativa de clasificar a Brasil aún antes de que juegue como local los partidos de vuelta, en el caso de vencer o empatar; o de mantener la incognita de la clasificación para España, en el caso de vencer Bolivia. Por eso el interés del público, que se ha visto reflejado en la venta total de localidades del estadio La Paz, con la seguridad de lograrse un nuevo récord de taquilla en ese escenario deportivo de Miraflores.

Desde el punto de vista técnico el cotejo es de imaginarse que será duro, con planteo cauteloso de los brasileños y con mayor tendencia ofensiva de los locales, porque así lo aconsejan las circunstancias. En efecto, Brasil, necesita sólo un punto para salir a flote e irse tranquilo a su casa y esperar los partidos de vuelta con el 90% de la clasificación asegurada. Bolivia precisa de dos puntos, para seguir alentando alguna posibilidad de clasificación, aún cuando sus próximos partidos sean mucho más difíciles como visitante

La mejor disposición técnica brasileña será contrarrestada por el mayor despliegue físico de los nacionales, que aprovechando el enorme temor de la gente de Telé Santana a la altura, deberían, de acuerdo a la lógica, sacar ventaja en ese aspecto.

Lo que resta esperar es una confrontación donde el fútbol sea eso, nada más que eso; un juego, y no una deformación de deporte, mezclando cosas extradeportivas, que no le hacen bien a nadie.

Con esa esperanza irá la gente a Miraflores. El árbitro peruano Labó estará encargado del control, colaborado por Pedro Reyes y Carlos Montalban, tambien de nacionalidad peruana. En cuanto a la alineación boliviana, se sabe que la única variante en relación al domingo anterior, será la de Villarroel por Angulo en el medio campo.

SIN SEGURIDAD.- Por todo lo declarado por su técnico y dirigentes, este equipo brasileño, no viene con seguridad y confianza en si mismo. Los temores y las dudas son muchas y eso puede ayudar a Bolivia tremendamente, pero no hay que olvidar que este equipo tiene más jerarquía que Venezuela.

¿ SE REPETIRA?.- El festejo de uno de los goles frente a Venezuela. Esta tarde puede repetirse la escena frente a los brasileños. Partido decisivo para las aspiraciones nacionales. Para Brasil, importante, pe no tan decisivo.

Juvenil de fútbol:

Ecuador empató fuera de hora con Bolivia, en sudamericano

Nota de Redacción: La siguiente es la versión ampliada ofrecida por EFE, en relación al partido que el viernes Bolivia y Ecuador, empataron 1 a 1 por el torneo sudamericano juvenil. La nota informativa inicial fue brindada ayer:

QUITO, 21 FEB, (EFE).- Con un gol conseguido cuando ya se habían disputado los 90 minutos reglamentarios, Ecuador consiguió anoche un ajustado empate a un tanto con BOLIVIA en la tercera jornada del campeonato sudamericano de fútbol juvenil, Grupo "A", que se disputa en Quito.

El partido caracterizado por un sustancial equilibrio de fuerzas, con mayor dominio boliviano en el primer tiempo y clara superioridad ecuatoriana en el segundo, tuvo un arbitraje poco afortunado.

El chileno Gastón Castro, en efecto, acusó errores de bulto durante la conducción del encuentro y bien puede decirse que los dos goles fueron fruto de faltas cuando menos discutibles.

En una jornada fría y lluviosa y ante un no excesivo número de espectadores que se habían dado cita en el estadio "Atahuallpa" de esta capital, los dos equipos saltaron al terreno de juego llenos de entusiasmo y estimulados por su condición de invictos.

Tanto BOLIVIA como Ecuador, en efecto, no han sufrido hasta ahora ninguna derrota y, por el contrario, tenían acumulado hasta ayer una victoria y un empate los bolivianos, y una victoria los ecuatorianos.

Durante el primer tiempo, sin embargo, fue BOLIVIA quién logró ejercer un mayor dominio sobre la cancha gracias al mejor toque del balón, más claridad y coordinación en sus acciones.

No obstante los dos equipos llegaron al descanso con el resultado inicial sin goles.

En el segundo tiempo fueron los ecuatorianos quienes salieron con mayor determinación y consiguieron imponer su ritmo a los adversarios.

La selección juvenil dueña de casa mostró buenas condiciones físicas. Entusiasmo y capacidad en la elaboración de sus acciones, llegando a estar muy cerca del gol.

Todo parecía indicar que el juego iba a concluir con el resultado de cero a cero, cuando, faltando apenas cinco minutos para la finalización del encuentro, el árbitro chileno Gastón Castro señaló una falta muy discutible contra Ecuador.

Roberto Pérez se encargó de lanzar la falta, que según algunos comentaristas locales en realidad, no existió, y con un magnífico disparo de tiro libre consiguió poner en ventaja a BOLIVIA por un gol a cero.

Este marcador adverso, lejos de desmoralizar a los dueños de casa, estimuló su afán de luchar y nivelar el resultado, produciéndose un intenso acoso contra el área boliviana.

Cuando ya se había superado el tiempo reglamentario y se jugaba el primer minuto de descuento, el árbitro volvió a señalar una falta también muy discutible esta vez contra los visitantes, y fue Porraz, con un magnífico lanzamiento libre, quien se encargó de establecer él que había de ser uno a uno definitivo.

Un minuto antes había salido expulsado el boliviano Guillén, por reclamaciones indebidas al árbitro.

Les fue sacada tarjeta amarilla a Roberto Pérez, el autor del gol boliviano y sin duda el mejor jugador del partido, quien por acumulación de amonestaciones (tuvo otra tarjeta amarilla en un primer partido contra Uruguay, el domingo pasado) no podrá estar presente en el próximo compromiso con su equipo, que deberá medirse con Colombia.

Se les sacó asimismo tarjeta amarilla al boliviano Padilla y a los ecuatorianos Dominguez y Mera.

A las órdenes del árbitro chileno Gastón Castro, que tuvo una desacertada actuación, los equipos presentaron las siguientes alineaciones:

ECUADOR: Lomas (Paredes), Frayjo, Basantes, Granjam Merchán, Alarcón, Moya, Domínguez, Porraz, Mera y Santillán.

BOLIVIA: Terrazas, Vaca, Mercado, Noro, Pérez, Avila, Castillo, Guillén, Padilla, Leigue y Pereira.

Mcenroe se impuso a Bjorn Borg en tenis

MELBOURNE, FEB 21 (LATIN).- El estadounidense John Mcenroe recuperó hoy algo de su prestigio perdido, cuando venció al sueco Bjorn Borg 6-4, 1-6, 7-6, 6-4, en el tercer y último partido desafio jugado aquí.

Borg que había ganado los dos primeros desafíos, recibió una raqueta de oro valorada en más de 30.000 dólares y unos 500.000 dólares en efectivo. Se estima que Mcenroe ganó 300.000 dólares.

En los dos primeros encuentos, jugados al mejor de tres sets, el sueco venció 6-0, 6-4, el jueves y 6-2, 6-4 ayer.

La victoria de Mcenroe impidió que Borg obtuviera una aplastante superioridad sobre su rival antes de comenzar a prepararse para los torneos más importantes de la temporada, Wimbledon, y los abiertos de Francia y los Estados Unidos.

Mcenroe rompió el servicio de Borg, por segunda vez en las series poniéndose en ventaja 2-1 y elevó su puño para celebrar cuando ganó el primer set en 50 minutos.

Pero Borg, sólo necesitó 25 minutos para ganar el segundo set, quebrando reiteradamente el saque de su rival. Luego que Mcenroe ganó el tercer set en un tie break, la lluvia obligó a suspender el partido durante dos horas y media. Pero la suspensión no molestó a Mcenroe quien se llevó el cuarto set en 26 minutos y casi de inmediato lo recogió un helicóptero para llevarlo al aeropuerto desde donde emprendería vuelo a los Estados Unidos.

TELE SANTANA.- El adiestrador de los brasileños dijo que su plantel aplicará un sistema que le asegure la clasificación para el mundial España "82". La única duda es si juega Batista o Cerezzo.

Posiciones en Juvenil

QUITO, 21 FEB (EFE).- Resultados registrados ayer viernes en la tercera jornada del campeonato de fútbol "Juventud de América", del cual saldrán dos equipos clasificados para el mundial de la categoría.

SERIE "A" (en Quito:

Ecuador, 1 - BOLIVIA, 1
Uruguay, 1 - Paraguay 2

SERIE "B" (en Guayaquil):

Argentina, 3 - Venezuela, 0

POSICIONES GRUPO "A"

EQUIPO	J	G	E	P	Gf	Gc	Pts.
1.- BOLIVIA	3	1	2	0	4	3	4
2.- Ecuador	2	1	1	0	4	2	3
3.- Paraguay	3	1	1	1	4	4	3
4.- Uruguay	2	0	1	1	2	3	1
5.-Colombia	2	0	1	1	2	4	1

POSICIONES GRUPO "B"

EQUIPO	J	G	E	P	Gf	Gc	Pts.
1-Argentina	2	2	0	0	6	1	4
2.- Brasil	1	1	0	0	1	2	2
3.-Chile	1	0	0	1	1	3	0
4.-Venezuela	2	0	0	2	1	8	0

Tele Santana:

"Brasil jugará esta tarde con un sistema que asegure clasificación"

En medio de intensas medidas de seguridad arribó anoche a La Paz el seleccionado brasileño de Fútbol que esta tarde jugará contra Bolivia en un partido clave y decisivo.

PRESENCIA pudo conversar muy brevemente con Telé Santana, adiestrador del conjunto brasileño y que señaló: "Jugaremos con un sistema que asegure nuestra clasificación. Hemos estado cerca de un mes fuera de Rio, adaptandonos para la altura. Creo que hemos logrado ambientarnos mucho y esta tarde demostraremos en la cancha nuestra fuerza, y vigor".

GRAN DUDA

La gran duda de hoy es la inclusión de Batista o Toninho. El sistema que aplique Telé Santana determinará si se juega ofensivamente o se mantiene el esquema táctico de cuidar el empate.

Sin embargo pudimos obtener la posible alineación:

Waldir Perez; Edewaldo, Oscar, Luizinho y Junior; Batista o Cerezzo, Sócrates y Zico; Tita, Reynaldo y Eder.

Santana habló con los periodistas bolivianos y ponderó el juego del pasado domingo frente a Venezuela.

RETORNAN ESTA NOCHE

En una combinación de Varig retornarán al Brasil esta noche a las 21:00. Anoche llegaron más de 80 periodistas, que sumados a los que llegaron hace poco, se sabe que alrededor de 160 presenciarán el cotejo internacional.

En cuanto al cotejo de vuelta, Guilete Coutinho, presidente de la delegación y de Confederación Brasileña de Deportes dijo que el cotejo revancha se jugará el 22 de marzo a las 18 horas en el estadio Maracaná de Rio de Janeiro.

En torno a la altura " estamos preparados para jugar a 3.600 sobre el nivel del mar. Brasil esta tarde demostrará todo su poderío y creo que el triunfo será nuestro".

En el hotel Sheraton anoche pudimos apreciar, un ambiente agitado. Los periodistas brasileños han pedido canal abierto las 24 horas del día.

BRASILEÑOS.- En medio de estrictas medidas de seguridad, llegaron anoche los integrantes de la Selección Brasileña. Ningún fotógrafo pudo estar cerca ellos.

Paraguay y Argentina ganaron e sudamericano juvenil de fútbol

QUITO, 21 FEB (EFE).- Haciendo gala más de fuerza que de calidad técnica la selección paraguaya derrotó anoche, aquí, a la de Uruguay 2-1, en partido de la tercera jornada del campeonato "Juventud de América" grupo "A".

Durante los primeros 45 minutos, los uruguayos crearon más posibilidades de gol y acosaron a menudo el área adversaria, pero no consiguieron cristalizar sus acciones ofensivas, sobre todo debido a la magnífica actuación del guardameta paraguayo Rodríguez.

Paraguay, en cambio aprovechó bien las dos únicas posibilidades que creó en el área rival: La primera cuando el delantero Abente fue derribado por el zaguero Batista y el juez decretó penal, que Mora transformó en gol a los diez minutos.

Uruguay reaccionó tratando de imponer su dominio, y en el minuto 27 Ancheta logró el empate con un potente lanzamiento casi desde media cancha.

Igualado el marcador continuó el dominio territorial uruguayo, mientras que los paraguayos preferían recurrir al contragolpe.

En una de estas acciones, al producirse un pase por alto entre Jiménez y Torres, dio la oportunidad de ingreso de Segovia que, con un cabezazo, bátió al guardameta y obtuvo el segundo gol para su equipo Paraguay.

Después de este gol, conseguido por Segovia, en el minuto 36, el marcador no volvió a sufrir variación.

A las órdenes del árbitro Carlos Espósito, de Argentina, los equipos presentaron las siguientes alineaciones:

PARAGUAY: Rodríguez, Morales, Aranda, Caballero, Jacquet, Torres, Jiménez, Garay, Segovia, Abente y Mora (Hicks).

URUGUAY: Ceoli, Linares, Gutiérrez Batista, Berruete, Ancheta, Villasán (Bazán), López, Báez, Da Silva (Perrucci), Francescoli, y Noble.

Asistieron al encuentro que se disputó en el estadio "Atahualpa", 32.000 espectadores.

GANO ARGENTINA

GUAYAQUIL, ECUADOR, 21 (AP).- Argentina venció anoche a Venezuela por 3-0 en el torneo de clasificación para el campeonato mundial juvenil de fútbol.

Espíndola abrió el marcador a los 42 minutos. Aumentaron Rinaldi a los 54 y Ruggeri a los 63.

El partido se jugó por momentos bajo una ligera llovizna y ante escasa cantidad de espectadores.

Los argentinos demostraron las cualidades que los llevaron en 1979 a ganar el camp mundial juvenil de Tokio, después que los mayor tuvieron la "Copa Mund Buenos Aires.

Entre los ganado destacaron Espíndola, R Secchi Pautasso y Tapia fue el venezolano qu peligro llevó al arco adv

El venezolano Capa bió ser sacado en camilla minutos por lesión.

Los argentinos res ampliamente supe forzando a sus rivales a la defensiva a lo largo de encuentro.

El arquero Regla una de las figuras d actuación en Venezuela.

Infantil de fútbol :

Tribunal deportivo para los involucrados en un escándalo

ROMA, 21 FEB (EFE).- El "Inter" de Milán y ocho miembros de este club, entre los cuales dos jóvenes jugadores, serán juzgados por la comisión disciplinaria de la Federación Italiana de Fútbol por el escándalo acaecido en el reciente mundial infantil de Buenos Aires.

En este torneo, un futbolista del "Inter", Massimo Pellegrini, de 15 años, fue hecho pasar por rebasar la edad reglamentaria en unos meses por otro compañero suyo, Massimo Otolenghi, quien ni siquiera viajó a Argentina.

Las personas que serán juzgadas por la comisión disciplinaria son los citados dos futbolistas, Pellegrini y Otolenghi, el consejero delegado, Sandro Mazzola, el director general, Giancarlo Beltrami, el entrenador del equipo infantil, Mario Marghetti, y los directivos Rodio Migliazza, Giorgio Della Giovanna y Mario Fiore.

Por su parte, el club había suspendido temporalmente en sus funciones la pasada semana a Mario Fiore, Mario Mereghetti, y Rodio Migliazza.

COUTINHO.- Guilete Coutinho, presidente delegación de Brasil, ratificó la confrontación reva para el 22 de marzo a las 18.00 en el estadio de racaná.